朝鮮日報
夕刊
十一日(金)
本紙夕刊十二面

麻地溝主陣地占領
潼關砲擊開始
隴海線의運行을遮斷

【大同十一發同盟至急報】十日巴面坪을 突破한 岩田部隊는 同日夕刻 큰抵抗을 받지안코 陝西省黃河西岸의 敵의 主陣地麻地溝를 占領하고 堂堂히 日章旗를 揭揚하엿다 我石丸、大關等部隊는 朱樓台、久野村部隊는 巴面坪으로부터 各其岩田部隊와 協力하야 攻擊三方의 挾擊으로 敵은 全線에 亘하야 長城線에 沿하야 西南方神木으로 潰走하고잇다

【蒲州十日發同盟】七日正午 山西省 最南端에 肉迫한 金岡快速部隊는 大黃河를 건너 七、八、九三日에 亘하야 南部山西作戰의 最後를 裝飾할 潼關砲擊을 行하야 運行中의 裝甲列車를 筆頭로 給水塔機關車停車場、貨車數十輛其他 重要建物을 爆破하고 마츰내 隴海鐵道의 運行을 遮斷하야 敵에게 多大한 損害를 與하엿다

畑最高指揮官
長期作戰決意表明

【上海十日發同盟】事變下에 陸軍記念日을 마지하야 一層意義기픈十日 松井石根大將의 뒤를이여 最高指揮官에 任된 畑俊六大將은 在上海新聞通信記者團과 陸軍武官室官邸에서 午後四時부터 約一時間에 亘하야 最初會見을遂行하엿다 大將은 如左히 卒直히 事變第二次段階에 卽應하야 長期作戰遂行의決意를 힘잇게 말하엿다

今次 事變에際하야 新聞通信記者諸君이 始終不眠不休의努力으로써 軍의活動을 國民에게 傳하고 또 銃後의 緊張後援을 軍의將兵에게 傳하여준것은 衷心으로 敬意를 表하는同時에 今後 益益 互相胸襟을 打開하야 協力하기를切望하는바이다 作戰前途는實로 遼遠함으로 一層이것이緊要하다 國民도 이點을 充分認識하지안흐면 안될것이다。自己로서는 國策의 決定되는데따라 今後對處할 決意이다 松井大將이 凱旋하엿슴으로日本은 消極化라는說도 잇스나 不動의國策은 사람에依하야變하는것이아니다 于先 占領地域의 治安維持에 萬全을다할 것이나 나는軍人임으로 同時에次期作戰의 準備에도 遺憾업서하기를期하고잇다 아직占領地域에 敗殘兵이 蠢動하나 어는匪賊으로 볼것임으로 重視할것이못된다 中支方面에도 新政權樹立運動이 動하는 模樣이나이것이誕生하야 反共產主義 反國民政府主義를 標榜하는 親日政權이되면 我等으로서는 其成立을 希望하고 協力하기를 不吝하는바이다 軍의 作戰上에도이러한政權이 成立되기를希望한다 第三國人의 生命財產을尊重함은 말할것도업다 日本으로서는所期의 目的이 貫徹되기까지 軍을 進發할려이다 따라 中支에五年 十年 或은 百年이라도駐屯하게될지모른다 그쯤생각하고허리띠를 조리고잇다今日 觀兵式에 參列한 軍은겨우 一部分에不過하나그래도그만치 精悍하게 攻擊精神을보여준것은實로미덥다(寫眞은畑大將)

英獨會談結果
正式交涉은困難?

【倫敦十日同盟】十日리벤트로프氏와 할리팍스會談內容은 一切發表치안흐나 消息通은 會談結果에 悲觀的觀測을 下하야今回의 會談은 單히豫備的이라하드라도 主要議題特히 植民地問題에 關하야 兩者의 意見이一致되지못하고 따라英獨正式交涉의 實現은 當分間困難視되여잇다 卽十日會談에잇서 리벤트로프外相은 獨逸側의 要求로持出한問題는

一、獨逸의舊植民地를返還할것
一、一國의元首히틀러總統에對하야 英國新聞은 其言辭를 삼가 히틀러總統攻擊을 中止할것

等 二點인模樣인데 이에對하야 할리팍스外相은

一、植民地問題는 歐洲의 全般的問題에 關連하야 考慮할것이어다
一、英國政府는 國內新聞의 論調를 統制하기不可能하다고 反駁하엿다한다

英獨交涉懇談

【倫敦十日發同盟】리벤트로프獨外相은十日午後再次英外務省을訪問하고 英外交顧問반시타트氏와 英獨交涉問題에 對하야 種種懇談을 遂하엿다

獨逸政府注視

【伯林十日發同盟】獨逸政府는슈슈닉 墺首相이 突然墺太利獨立維持問題를 國民投票에 問할旨를 發表한것은 伯林會談에 잇서新獨墺協定의 趣旨를冒瀆하는것이라하야 其推移를注視하고잇는데 十日獨逸新聞에 對하야히틀러總統은 何等指示가잇기까지同問題를 揭載치안토록 嚴命하엿기때문에 獨逸言論界는 墺太利의物情騷然한데比하야 無氣味한沈默을 繼續하고잇다

社會黨首블룸氏에
內閣組織을委囑
社共兩黨同氏支持

【巴里十日發同盟】르부랑大統領은 十日午前쇼탕內閣의 總辭職後를바다 社會黨首레옹·블룸氏에게後繼內閣組織을 委囑하엿다

【巴里十日發同盟】르부랑大統領은 十日卽時社會黨首블룸氏에게 後繼內閣組織을 委囑하엿다 後繼內閣首班의 銓衡을 急速히하게된것은 英國外交의 轉換及獨伊外交의 攻勢等으로 危殆에瀕한 佛國의國際的地位가 政變의 連續으로 다시惡化될것을念慮하기때문이라고 觀測된다 社會黨은 블룸黨首의 進出을支持하는旨를 聲明하엿다 一方共產黨側은 人民戰線綱領을 實行할것을 條件으로 社會黨의組閣을 支持하는旨를 約하고 블룸氏組閣의 成否는 急進社會黨의 態度如何에依하야 左右되리라고 觀測하게되엿다(寫眞은 블룸氏)

쇼탕內閣의 總辭職經緯

【巴里十日發同盟】內閣危機의暴風을 孕胎한 佛國下院本會議는 十日午前九時四十分開會 劈頭에 쇼탕首相은 엘리오議長의 勸誘에依하야 悲痛한面貌로 登壇、政府가 今回 全權委任案을 作成하야 人民戰線派의 社會共產兩黨으로 부터 强硬反對를 맛게된 經緯에對하야 約四十分間 演說하엿는데 同演說中 急進社會黨中央黨諸派의 議席으로부터 자조拍手소래가 들렷스나 社會共產黨으로부터는 極히冷淡한 態度를 示하야 大勢不利한것을 깨다른쇼탕首相은 마침내 總辭職을決意하고 同演說을 終了한後 總辭職한다는 旨를聲明하자 滿場騷然한 가운데 閣僚一同은 退席하엿다 如斯히 本會議는 卽時休會에 入하야 閣僚一同은午前十時四十分 엘리제宮에 赴하야르부랑大統領에게辭表를 提出하엿다 쇼탕首相은 르부랑大統領과長時間會談하고 他閣僚보다 뉘게午前十一時半 엘리제宮을退出하엿는데 總辭職感想에對하야 左와如히 新聞記者에게말하엿다 七日 下院에서 余가聲明한後 動議할것을思하엿스나 세로르氏는 默默히動치안허 不得已 總辭職을發表하게된것이다 掛冠함에當하야余는 再次內閣에 列할생각은업다

雲南崑明、緬甸間
新設路十五日完成

【上海十日發同盟】支那側廣東來電에依하면 雲南省崑明으로부터 緬甸에至하는新道路는 三月十五日에 完成된다는旨를 中國官邊에서●發表하엿다 이道路는 廣東、香港과의 交通이 日本軍에依하야 遮斷될境遇 여에代身하야 外國으로부터 武器輸入의 幹線道路로 될것이다 從來雲南의對外交通은 滇越鐵道로써 武器輸入은 安南의海防으로부터河內經由하야 崑明으로 輸入되엿는데 新道路가 이役割에加擔하게되므로써 雲南省의 重大性은 一段强化하게되엿다 最近雲南으로부터 雲來한 外人派에依하면 新道路를 建設키爲하야 數萬의 勞働者가 使用되고 이미 數百輛자동차가 준비되고잇다 目下 崑明은 極히 繁榮하야 政府關係者 工夫航空技術者 外國領事館員等이 混雜을 早하여잇다한다

時事解說
官吏制度改正

「黨利黨略」에 對比하야「官利官略」이란 新語가 出現하니만치 今日에잇서서는 政黨勢力의 뒤를바뜨 官吏의 勢力이 所謂新勢力의 潮流를타고 新官僚群으로서 登場하야 政黨의地位에 代身하려하는 形勢에잇다 그러데 現在의 官吏制度는 大正二年의 文官任用令 明治卅二年의 文官分限令 明治廿年의 官吏服務紀律等에 規定된것으로 今日의 時代에는 適合치안흐며 [illegible] 社會人材라하더라도 高等官에 [illegible] 出世할수업고도 [illegible] 取하야全 各省이 制度主義를 取할수 [illegible] 的人事行政을 取하야 [illegible] 인든것을 近衛內閣이 비로소 官吏制度를 改正하야 新時代에適用의 갓출려드려 人材登 合케 하려는것이다。

◇ 그러데 이官吏制度의 改正條子는 (一)法科萬能의 [illegible] 排正키爲하야 試驗科目에 [illegible] 史經濟等도 加하고 또人物試驗에 重點을 둘것 (二) 自由任用 特別任用의 [illegible]

(三)社會公共團體의 有能한 人材를 地方事務官에 採用하는 道를 開할것 (四)文官分限制度를 改正하야 官界의 空氣를 刷新할것(五) 各省官僚의 割據를 除去하야 人事의 統一을 期하기 爲하야 中央에 統轄機關을 設置하고 人事의 統一刷新을 圖하려는 것等이 그大綱이라한다。

◇ 官吏制度改正은 官吏의 地位에 [illegible] 이오 運用이 어떠한 制度가 改正되는것임으로 官吏의 反對는 勿論이오 現狀維持派도 어 [illegible] 를 白眼視하고 阻止하려는 [illegible] 官僚 取하고잇다。그러나 어 [illegible] 制度의 改正은 近衛內閣出發以後로부터 革新政策의 一로서도 强調되여오든것으로 支那事變의 突發로 一時延期된것이나 이를實現하는第一步라하야 首相은 法制局에 對하야 調査立案을 命하야 行政改革에 關한 政府方針을 打診하엿는데도 그로서 官吏의 根本的改革을 斷行할 新政策을 [illegible] 하야 뭇고 近近政府에 諮問하게 되어 取하게되엿다한다。

本社參觀

◆京城中央保育學校生徒二十名、崔院長引率下 本社見學
◆京城興仁館技藝學校生五十七名、重甲商氏引率下本社見學

人事·集會

◆伊森府尹 全南北滿道及忠淸南道出張所를 視察키爲하야 十日午前七時五十分京城出發二十一日歸任
◆伊藤警務局警務課長 渡東中十三日午後京城着歸任豫定

總動員委員會

【東京電話同盟】十一日 衆議院國家總動員法案委員會는 午前十時二十四分開會

泉國三郎氏(政友)最近憲法改正소래가 노픈데改正할意思가잇는가

鹽野法相 그러한것은생각지못하엿다

泉氏 假令憲法을 改正치안는다 도 結果에잇서 改正과同一하게되지는안흘까 其適例가本法이아닌가 法律의實際效力을勅令의發令에待함과如한것은 憲法違反이아닌가

法相 法의規定한 範圍內에서하는 勅令委任事項임으로 그러케생각지는안는다

泉氏 本法案條項에 違反할境遇의 罰則規定을 缺한部分이 잇는데所見如何

靑木政府委員 刑法其他의規定으로 罰하면조흘줄로 思한다

泉氏 我外務省은 事變前後에조금도 活潑하지안는다 列國은 我國이 戰爭을 조와한다는印象을 强하게하는結果를 招來하는데 外相의 所信如何

廣田外相 我國의 外交方針은자주말한바와가티 世界平和의基礎우에서 國交의 維持調整과 親善關係를 促進하도록 努力하는同時에 防共協定精神에立脚하야世界平和를 攪亂하는共產思想의 絕滅을 期하고잇다 支那事變에 對하여도 右外交方針을 堅持하고 進行하고잇다 英米의事變에對한 見解도漸次改善되리라고思한다

다음에 齋藤隆夫氏(民政)法理論과 憲法論과를 利用하야 本法의 各條項에亘하야 靑木次長과 一問一答을試한後 最後에 吉野商相 本法의 臨時措置法과 如히 目的이 一致되지못한點과 平時產業으로부터 戰時產業으로 轉換할境遇 重要한關係을주엇는데 妙味가잇다

正午休憩

潼關에飛來하야
蔣第一線督勵
UP上海支局의情報

【紐育十日發同盟】山西省南部에 잇서 皇軍의 急速한進出로 漢口軍事當局은 大狼狽하고잇다 UP上海支局으로부터 支那側의 情報라하야 紐育의 十日朝漢口로부터 情報에依하면 蔣委員長은 日本空軍襲擊의 危險을冒하고 潼關에飛來하야 支那第一線防護陣을 督勵하고잇다고한다

貴族院本會議

【東京電話同盟】十一日貴族院本會議는 午前十時二十二分開會

一、恩給法案
一、恩給法中改正法律案
一、庶民金庫法案
一、無盡業法中改正法律案
(以上政府提出、衆議院送付)

等四案을 一括上程하고 船田法制局長官、太田大藏政務次官으로부터各其 提案理由說明이잇고十八名의 委員附託

一、樺太地方鐵道補助法中改正法律案(政府提出、衆議院送付) 大谷拓相으로부터 提案理由說明이잇고 九名의 委員에附託

一、石油資源開發法案(政府提出、衆議院送付) 吉野商相으로부터 提案理由說明이잇고 重要鑛物增產法案委員에併託

一、社會事業法案
一、商店法案
一、簡易生命保險法中改正法案
(以上政府提出、衆議院送付)

等三案을 一括上程、木戶厚相으로부터 提案理由說明이잇고 丸山鶴吉氏(同成)今回의社會事業法案에 對하야 全國의 社會事業家는 極히失望하고잇다 本案第十條의 免稅規定 第十一條의補助規定을 除하고는 社會事業取締法案이라고도 하여도 過言이아닌 만치 取締에 重點을두엇다

木戶厚相 今後關係官의 訓練을 行하야 主旨徹底에 努力할것이며 助成費에對하야도 來年度以降더욱增額하려한다

또 太田大藏政務次官으로부터 說明이잇서 十八名委員에附託

一、昭和十二年法律第八十四號中改正法律案
一、關東局、朝鮮總督府、臺灣總督府、樺太廳 各特別會計에잇서 租稅收入의一部에 相當한 金額을 臨時軍事費特別會計에 繰入에關한 法律案
一、昭和十三年度一般會計 歲出의財源에 充當키爲하야 公債追加發行에關한 法律案 (以上政府提出、衆議院送付)

三案을 一括上程 太田大藏政務次官으로부터 提案理由의說明이 잇서서 赤字公債委員會에併託

一、昭和十三年度一般會計歲出의財源에 充當키爲한 公債發行에關한 法案
一、昭和七年法律第一號中改正法律案
一、酒類局東京出張所廳舍其他新營에關한 法律案
一、對支文化事業特別會計法의特例에關한 法律案
一、支那事變에關한 臨時軍事費의財源에充當키爲한 特別會計로부터의 繰入에關한法律案
一、朝鮮事業公債法中改正法律案
一、軍의需要를 充足키爲한 會計法의特例에關한法律案(以上政府提出衆議院送付)

의七案을一括上程 委員長山縣有道公(火曜)의報告대로可決

一、擔保付社債信託法中 改正法律案(政府提出)

委員長島津忠承公(火曜)委員會의 經過及結果를報告

大河內輝耕子(研究) 本案과가튼 財界에危險을 及할것은 그運用을그릇치지안토록 極히愼重한態度로써 하지안흐면아니된다고思하는데如何

太田大藏政務次官 貴說과가티그 運用을 適正을期하려한다

다음討論、採決한結果 委員長報告대로可決、午後零時七分散會

八面鋒

佛國後繼內閣首班으로 블룸氏 다시 大統領으로부터 委囑을 밧다。

◇ 一年에도 몃차레나 갈리는 內閣, 首相감만 되면 누구나 한번은 首相되는것이 佛國의 政情。

◇ 그러나 그러치도 못하야 한사람이 몃차레나 首相되는것도 佛國政界。

◇ 獨墺合倂을 國民投票에 부치기로한 墺太利에、나치스派反對로 國處에 衝突。

◇ 日 年齡을 三十四歲以上으로 한것은 나치스派를 除外하라는것、

◇ 日 投票日을 十三日로 다군것은 나치스의 作戰을 牽制한것이라고。

◇ 三分의 二가 獨逸民族이니 獨墺合倂을 贊成할者가 多數일듯하나、

◇ 墺太利가 合倂을 不肯코、獨逸、蘇聯에 反政府派가 엇는것을 보면 한民族 반드시 利害가 一致된다고 말하기 困難。

◇ 祝 白色이니 有色이니 하는 人種內에서라。

◇ 君等이 民族이오라。今年은 靑年의해가。

國民投票年齡制限에
墺나치스黨反對
各處에서나치스派對祖國戰線派衝突
警官隊武力으로鎭壓

【維也納十日發同盟】墺太利政府는 九日 墺太利獨立維持의可否에對하야 來十三日 國民投票를 行할旨를發表하엿는데 右投票를契機로 墺太利나치스는 一齊히 各地에서 警官隊와衝突하야 騷擾를 惹起하엿다 維也納에서는 나치스黨員에對하야 警官隊가發砲하야 其鎭壓에努力한結果 數百名의나치스黨員이 逮捕되엿다 인스부룩市에서는 나치스黨과 愛國靑年團과의間에 衝突이잇섯고 린츠市에서는 나치스黨은 國民投票의有權者를 二十四歲以上으로 制限한데反對하야 妨害를行하려하다가 祖國戰線派와 小衝突을 演出하엿다 나치스黨은 有權者의年齡制限으로 北部墺太利에서 約二萬票를失하게되므로 選擧妨害는 墺太利全國民衆에 對하야 多大한侮辱이라고 떠들고잇다

陸軍記念日에
○○部隊長祝電

龍山師團正午發表 ○○部隊長來電 三月五日부터 八日間에 亘하야 黃河各渡河點을 完全占領하야 河北의作戰은 於에完成되엿다 黃河河畔에서 멀리 陸軍記念日을祝한다

戰區放棄로
萬福麟銃殺

【上海十一日發同盟】舊東北軍의 將領萬福麟은 抗戰에努力치안코 戰區를 放棄하엿다는罪로 蔣介石에게 銃殺되는同時에 第一第十六師團長 寗金도 또한 同樣의 理由로 處決되엿다는說은 確實하다고한다 萬福麟은 今次事變에際하야 保定以南 京漢線方面을 守備하고잇다가 日本軍에게 擊破되여 그後關麟山部下를 增加하야 山西省南部同蒲鐵道地區에 潛伏하야 頑强히抵抗하고잇든바 여기서도 日本軍에게 潰散되엿스므로 作戰上重大影響을 與한結果 蔣介石의 激怒를 산것이라한다 이것으로 舊東北軍의 將領으로서는 于學忠、何柱國兩名이 남을뿐으로되엿다 그런데 韓復渠를 爲始하야 多數한 高級軍官이 銃殺되고 또只今 萬福麟이 殺害되여 蔣의 雜軍에對한 態度가너무 苛酷함으로 雜軍將領及一般人間은 極度로 不安하야 憤激의 空氣가 濃厚하게 되엿다한다

墺國內政騷然
岐路에선墺太利獨立

【維也納十日發同盟】墺太利政府가 突然슈슈닉?히틀러?를 決定한 國民投票決行을 聲明한것은 墺太利나치스에 大衝動을與하야 나치스派는 各地에서 投票反對運動을 開始하엿다 彼等의 憤激하는點은 特히

一、政府는 國民投票施行을 事前에 何等通告치안코 全然奇襲的으로發表하얏다
一、나치스派가 靑年間에人氣가 잇슴에鑑하야 投票有權者의年齡을 二十四才以上으로 決定한것

等인데 슈슈닉首相은 國民投票結果 墺太利獨立保持에對한 贊成이만흐면 其地位가强化되여나치스派彈壓을 强行할수잇스나 一次投票數의 半數乃至四十%의反對가잇스면 總辭職을不得已하게되여 純然한나치스政府乃至同情派政府가 成立하야 獨墺合倂은 一層拍車를加하게될것이다 나치스는 十日國民投票絕對反對를 撤布하야 警官隊와 小衝突을 演出한一方 나치스幹部는 九日夜來徹宵 잉카르트內相과 對策을 協議하엿는데 잉카르트內相은 政府와나치스間에 끼여辭職하게되리라는說이 傳한다

獨、滿洲國承認에
支那再諒解運動

【紐育十日發同盟】紐育에到着한UP漢口電에依하면 支那政府의滿洲國承認에關한 獨政府의 抗議에對하야 最近駐支大使트라우트만氏를 通하야 回答하엿는데 支那政府는 獨政府의回答에 滿足치안코 近近駐獨大使程天放에게 訓令을發하야 다시支那의 立場를強調하고 獨政府의諒解를 求하기로되엿다한다 獨支雙方이모두며宮內容을 發表치안홈으로更 內容이 果然어떠한程度의것인지難知할수업다

金鶴香油

各種樂器製造卸 紅屋樂器店 大阪市南區心齋橋筋 軍隊ラッパ 中井オルガン

印刷物經濟化! 太陽商會 大阪市日本橋四丁目 石版印刷機

御 タ一ナー萬年筆 (カタログ呈) 萬年筆製造卸 田中吉商店 大阪市外大鐵沿線矢田駒川通二丁目九〇五 振替大阪三〇四四番

春物品揃 HANE-KOMORI 和田シヤツ製造所 大阪市東區神崎町九番 ワイシャツ カラー

パン饅頭燒 新案特許蒸燒式連續機各種 カタログ進呈 神崎商會製作所 大阪浪速區音羽町三ノ一

牧瀨商店大阪本店 印刷機械材料製造直賣 各官廳新聞社御用達 大阪優良品同盟會員 創業以來四十年 支店東京、新京 新聞業者には親切に說明した案內書進呈

圍碁 通信敎授 大阪天王寺 山口賛石

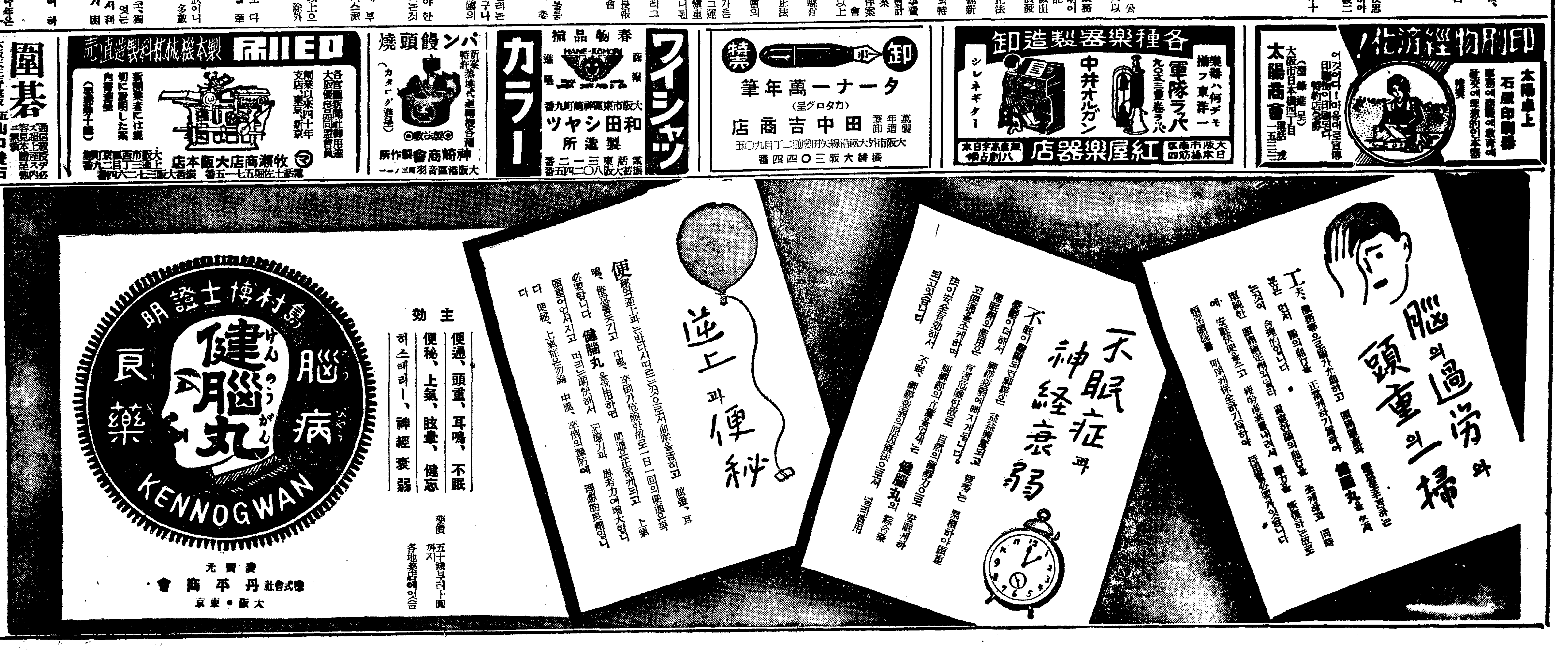

間島明月溝에大火
市街地三百戶灰燼
損害五十萬圓、罹災民千餘名

【間島延吉支局特電】 구일오후일곱시반 경도선(京圖線)명월구(明月溝)중앙통(中央通)한순국사탕점에서 불이나서 일만호경과 소방대가 협력하야 진화에 노력하엿스나 일백사십호를전소하고 십일오전두시반쯤 겨우진화하엿다 손해는 약오십만원이고 리재민천여명은도도에서 방황하고잇는데 경도선개통이래의 처음보는불이라고한다

朝鮮人部落은無事
輸送移民八百餘名健在의入電

【總督府外事部入電】 이민수송중에 방금 명월구에 체재중인 외사부 부원으로부터 외사부에보고한전보내용에 의하면 회재를 만난가옥은 이백칠십호에 이재민이천명、손해액은 오십만원가량되는데 방금수송중의 이민은 조로 중국과전북지방의 이민팔백이십팔명이 명월구에 체재중이엿스나 이민과이민숙소만은 안전한중 이민은 한명도 다친것이업고 아프로이민수송에는 조금도 지장이업스리라고 하엿다 그러고 회재는중국인시가의 중심지에서 이러낫는데 명월구전인구 오천호중의이천호되는 조선인부락은 다개시가 중심지와 일정한 숙소가잇는것이 아니고 조선인부락에 유숙하엿는데 이는 다소 떠러저서시가의 가장자리와 정거장부근에잇스므로 조선이부락은 무사하엿슬것이라고 하며 조선이부락은 전부무사하엿다고 하며 조선이부락은 무사하엿슬것으로볼것이라고한다 또한 명월구는 중심지에 조선인상점도 잇섯스므로 일부는 손해를볼것이 잇슬것이라고한다 또한 명월구는 중심지가 되여잇는곳이다

混住地의一部 損害는잇슬듯
鮮滿拓殖入電分

【鮮滿拓殖會社入電】 이민수송담당자로부터온 전보에의하면 이민과 이민숙소는 무사하다고하며 회사당국으로서도 크게다행으로생각하고잇는터인데 회재가일어난 중앙통이란곳은 명월구에서 제일번화한구시가로 만주인의시가가되여잇서 직접조선인부락의피해는 업섯슬것가트나 일부조선인가옥의 피해도잇기는할터이라한다

(사진은 합격발표의 경성녀자고보입학생발표현장)

新醫二八五八名 舊醫三七三九名
昨年末現在朝鮮內醫療機關普及概況
漢醫의勢力漸次動搖

총독부의생과 조사에의한 작년십이월말 현재의조선의 료기관은 다음과갓다

▲病院 관립사개 공립사십개 사립구십팔개 ─합계일백사십사개로서 그내역은 공립은 도립(道立) 삼십팔개 기타팔개 사립은내지인경영오십팔개조、선인경영십오개、외국인경영이십오개로 전년에비하야사개소가 증가되엇다

▲醫師 관공서 봉직자 구백십인 개업의 일천칠백칠십칠인、기타이백십일인─합계이천팔백오십팔인 이를 민족별로보면 내지인일천삼백사십이인 조선인일천사백육●인 외국인이십이인으로 전년에비하야 이백구십삼인의증가이며 의생은 삼천칠백삼십구인인 한지(限地)의가 삼백육십일인으로 전년에비하야 의생은 일백오인의감소이오 한지의는 오십오인의 증가이다

▲齒科醫師 관공서봉직자 사십륙인 개업의사 칠백오십이인、합계 팔백이십륙인으로서 그중에내지인이 륙백십사인、조선인이 이백십일인、외국인이 일인으로 전년에비하야 이십사인의 증가이다 그리고 또 입치영업자는 일백구십인이다 이밧게 산파가 일천칠백사십륙인、한지산파가 삼십륙인、간호부가 일천구백칠십일인、안마술업자가 칠백오십륙인、침술업자가 팔십이인、구술(灸術)업자가 륙백륙십팔인、종두시술생이 일천구백팔십사인인데 전년에비하야 산파는 일백십구인이 감소되엇고 간호부는 이백이십구인이 증가되엇다

北進하는南道窮民
解氷後西北地方에 勞働者大量移住
家屬까지合하야萬七千餘名
今月下旬부터輸送開始

어름이 녹음에 따라 서조선 북조선지방의 각공사장에서는 일제히 공사를 시작하게 되겟스므로 총독부 사회과에서는 경상남북도 전라남북도 방면에서 모집한 로동자및 가족일만칠천여명을 수송하야 보내기로 되엿는데 철도국에서는 이 로동자들을 이달 금을부터 오는사월까지에 전부수송하기로하야 림시렬차 수송대를 운전하기로결정하고 방금 그준비를 하는중이라한다

巨人金富貴
南總督訪問

경상남도하동군악양면 평촌리(慶南河東郡岳陽面平村里)에본적을두고 『세계적거인』(世界的巨人) 『동양제일의』(東洋第一位)라고 명성을받어가지고다니는 김부귀(金富貴)(＝)군은 십일일오전십일시경에 칠척팔촌구분이나 되는 그거구(巨軀)를 총독부비서관에 나타내어 남총독(南總督)을 면회한후 동양제일거인증을 사거하얏다 동군은 이번에 만주(滿洲)와북지(北支)방면●거

府內防疫陣
強化策協議

경기도위생과에서는 십일일오전열시부터 시내여섯경찰서위생주임회의를열고 봄으로부터 여름에걸처서의 방역진(防疫陣)강화책에대하야 여러가지로 협의한바잇섯스며 다음과가티 각종예방주사를 실시하기로 결정되엿다

一、四月上旬 春期種痘
二、同 中旬 春期淸潔
三、同 中旬 狂犬病豫防注射
四、同 中旬 腸窒扶斯豫防注射
五、五月上旬 一般의腸窒扶斯豫防注射
六、上旬 結核豫防週間

漢江遊船
四月부터營業

따뜻한 봄바람에 한강(漢江)의 어름도 요지음은 완전히 녹아 흐르거리는 물의유혹을바다 배노리하는사람도 잇게될으로 소관할서보안과에서는 한강연안에잇는 유선업자(遊船業者)의소유선을전부 상세히조사하고 검사를다마치고 사월일일부터는 정식으로 영업을개시하기로 되엿다는데 유선업자(遊船業者)지정인중 조선인업자가 칠십명이고 내지인업자가 륙십명이라고하며 배(船)의조별(種別)로보면 뽀ー트이백척 모ー타뽀ー트집오척 욧트오척 노리배(屋形船)오십척 등합게이백칠십척으로 삼월말일까지 업자들은 만반의준비를 다마치고 사월일일부터는 한강(漢江)상에 배를띄워노코 유선객(遊船客)들에게 유감이업도록 써비ー스를 시작하기로되엿다고한다

電車에소매치기

십일오후여덟시삼십분쯤 경기도안성군(安城郡)에사는 리승곤(李承坤)(＝)이가 황금정(黃金町)네거리에서 동대문행(東大門行)전차를 타고 경전차고압까지 가는동안 호주머니에 드러잇든 현금일백사십원을 소매치기에게 일허버리고 본정서에 계출 동서에서 범인을 엄탐중이다

延禧同門會

연희전문교 동문회(延禧專門學校同門會)에서는 금순동여하는 신입회원을마지하야 명삼일오후 다섯시부터 동교에서 정기총회를 개최할터이라는바 회원들은 무루참석하기를 바란다고한다

鄭牧師의著書
米國서相當反響

부내 사직정(社稷町)사는 목사 정영도(鄭英道)씨는 지나사변에 관한영문 『팜프레트』약오천부를 바여서 미국및영국의친구들에게 보냇더니 요지음에그에게 회답이 두어장 왓는데사변의 진상을 알게되여서 고맙다하엿고 미국 『오하이오』주각파련합진도회장 『에치、제、카라스』씨의 편지에는 『우리는 하느님이 일본제국에 은혜를 주어서 그힘으로 조선의 교회가 보호되고 전동양의 민중으로하여금 공산주의의 손으로부터구원하게되야 동아의 천지에속히 평화를가지고 오기를 하느님께 기도한다』하고 황군장병의무운으로 미국돈『두』딸라 를보낸다한다

徐先伊女史特志

【豐山】 경북선봉산(豐山)역전에거주하는 서선이(徐先伊)(＝)여사는 지나사변이 발발한당지국방부인회장이되야 총후국민의 적성을 다하여오든바 지난 팔일오후칠시경에 봉산지국을통하야 당지보통학교 학급증설의 년연장비에 보태여달라고 일금백원을 자진히사하엿다한다

奉告祭는官廳主催
祝賀會는民間主催
志願兵制、改正教育令實施記念
四月三日一齊히擧行

조선인지원병제도와 조선교육령개정실시 축하행사에 관하야 십일일 총독부에서는 다음과가티각도지사에 통첩을 발하얏는

一、祝賀會行事等의擧行은 來四月三日을 期하야一齊히行할것
二、神社神祠에 奉告祭는官公署主催로 行할것
三、祝賀行事는 可及的民間主催로 行할것
四、學校生徒의 旗行列을 行하는것도 四月三日로할것
五、四月三日은 記念植樹日이므로이와適當한 關聯을가지고 行케할것

대개이상과 가튼데 경성에서는당일오전 총독부 주최로조선신궁에서 봉고제를 거행할예정이며 도총독부와 경기도주최의 기념식수는당일오후에행할터이다

올림픽候補로 朝鮮五力士選拔
力道朝鮮의國際的進軍

【東京電話同盟】 日本重量擧(力道) 聯盟에서는 十日午後六時부터 國民體育館에서 役員會를열고 東京올림픽力道候補選手十五名을 決定하엿는데 그中에는朝鮮選手五名이 選拔되엿다

▲六七·五瓩級 金容星(中央體研)
▲七五瓩級 金聖集(中央體研) (寫眞은 上으로 南壽逸、金容星 金聖集、朴東昊、李昌善諸選手)
▲五七瓩級 南壽逸(京體)李昌善(中央體研)
▲六十瓩級 朴東昊(中央體研)

國際올림픽 委員總會開幕

【카이로十日發同盟】 世界運動界의注目을集中한 第三十五回國際올림픽委員總會는 마침내 十日 그開會式을擧行하엿다 이날 『올림피아、하우스』의 正面에는 左右에 埃及國旗를掲揚하엿다 委員長 『빠이에·라투ー르』伯以下 嘉納代表를비롯하야二十二個國二十名의委員은 會議室에着席한後 定刻十一時 埃及國王파루ー그一世가 御臨場하시사 王座에 御起立、勅語를賜하시니 滿場의 氣는 場內에 넘첫다 뒤이어 委員長 『빠이에·라트ー르』伯이 이러나 御禮를 奏上하고 第三十五回總會의 開會를 宣言하엿다

今日의卒業式

梨專、梨保 부내대현정(大峴町)에잇는 리화전문학교(梨專) 제십이회 졸업식과 리화보육학교 제십일회졸업식은 십일일오전열시부터 동교대강당에서거행하엿다 졸업생은문과는 아홉명이고 음악과는 열명이며 가사과는 금년이제일회로 십구명졸업생중 운동생은 김영래(金英來)등이며 우등생은 리경희(李慶熙)두명이며 음악과 김정애(金貞子)명이다

貞信 시내경신여학교(貞信女學校)에서는 십일일 오후두시에 동교에서 제삼십회 졸업식을거행하엿는데 금년도졸업생은이십륙명으로 그중우등생은 ▲黃正禮▲蔡貞淑▲金貞玉의삼명이다

(사진은 리화전문과 리화보육의 졸업식장 하는정신여학교졸업식장)

가짜一黨
東署에서捕獲

이번에는 술집에나타나 주인을 구타까지한 가경부、가순사부장、가형사의일당이 종로서원에게 붓잡혓다 십일일저녁 여섯시쯤되여 종로삼정목 오십삼번지 김학주(金學柱)의 술집에 세사람이와서 술을마시고 게배를할때 마시지안은 술갑까지 청구하는것은 웬일이냐고 말성을부리기시작하야 자기들은 동대문서 경부、순사부장、형사인데소식을 모르느냐고하며 동대문서로 가자고하기에 주인이 이곳은 종로서관내이니 종로서로가자고하자 경부라는자가 덤벼들어 주인을 무수난타하야 중상을입히고 다라나는것을 순사하든 종로서원이 잡엇는데 취조한결과 경부라는자는 돈암정(敦岩町) 삼백구십번지의 팔호 김두한(金斗漢)(＝)순사부장은 함남 장진군 북진면 진목리(長津郡北面眞木里)에살며 염마전 상경하야 관수정(觀水町)일또지 명덕려관(明德旅館)에묵고잇는 장일순(張鎰淳)(＝)으로가짜행세를하다 동서에서는 엄벌에 처하기로 되엿다

陝川郡農會定總

【陝川】 경남합천군농회(陝川郡農會)에서는 구일오전구시부터군농회건진장에서 제십사회 정기총회를 소집하고농회장 정군수(鄭郡守)통제하에서 무사히 마처다고한다

天氣豫報

概況 高氣壓은 蒙古로부터 滿洲와朝鮮으로 擴大되고잇스며 松花江中流와 日本南部에는 弱한低氣壓이잇서 東進하고잇다 滿洲와朝鮮西北部는晴明하고 南部는 흐려저잇다 北東岸에는 小雪이내리고 잇스며 內地는處處에 小雨가잇스나 大體로흐리기쉬다

豫報 京城地方의 오늘밤은 晴 明日은 北西風이불며 때때로 흐리겟다 京畿道全區도 以上과 同一

昨日最高 零上七度七 昨日最低 零下一度一 今朝正午 零下四度五

四十學級·千名收容
京畿道工業學校完成後偉容
三月中에募生要項期於發表

새봄을마지하야 조선의중심지 경성에 명실이가튼 대규모의공업학교가 신설되어 신흥의 의기에불타는 『공업조선』의 장래에 일대박차를 가하기로된 소식─일지사변을계기로 북지나의 중심도시와 한구인 북경 천진 지부(芝罘)청도(青島)와 친한거리에잇는 인천항을가지고잇는 경기도는 북지진출의 중요거점(據點)이 되여잇는바계로 멀지안흔 장래에 일대비약이기대되는 도내상공업의발달에 가장필요한 인적요소인 기술자를 양성하기위하야 경기도에서는십삼년도 신규사업의 중요한것으로 수업년한오개년의 갑종공업학교를 신설하기로하고 지난번 도회에그예산안을제출하엿든바원안대로통과되엿슴으로 학무과에서는신학기 설립에가서류를 학무국에제출하는동시에 느저도 사월중에는 개교하기위하야 지금 개교준비에 대분망중이다 신설학교는 건설비 설비비등 팀시비총약오만원을 드린데 십사년까지 이개년계속 사업으로 설치할계획으로 금년도에는 십만오천원은 국고보조 약이십만원은유지의 기부를밧기로 되엿스며초년도소요경비는 용지비(五萬圓) 건축비(約四十五萬圓)등 약륙십만이천원에 달하고잇다 학교내용으로는 초년도에 토목 기계 전기 화학의 네학과를두어 한학과에 사십명식 일백륙십명을 수용할예정이며 이태후즉십오년도에는 현재 경성고공안에잇는 관립공업학교를합병하야 다시건축、응용화학、기직(機織)、요업(窯業)의네학과를 증설하야 전부 여덟학과로하고 이것이전부완정되는때에는 사십학급에 일천명의생도를 수용하는 대규모의공업학교가될것이다 이학교설치장소에 관하야서는 개성、인천에서도 맹렬한운동이 잇스나 결국 경성으로될것으로 영등포방면이 가장 유력시된다 교사건축이 완성될때까지는 제일고보 구교사를 쓰기로내정되엿스며 신입생모집요항은 느저도 삼월중으로 발표하기로되엿다

安島山葬儀
明日午後發靷·葬地는忘憂里

십일일오전영시 경성제대부속병원 암정(岩井)내과병실에서 서거한 도산 안창호(安昌浩)의 장례는 십이일오후두시에 발인(發靷)(성대병원)하야 장지인 망우리(忘憂里)묘지로 향하기로되얏는데 사정에의하야 공식장례는 폐지하고 친족이외의 회장은 일체사절키로되엿다한다

祝入學
京城女子高普合格者氏名

柳彰愛 韓敬順 孫貞貞 金永愛 殷熙鳳 金明姬 李炳玉 金貞姙 金壽鶴 張明禧 丁玄鎭 吳在淑 任東淑 崔丰珍 金裕中 朴容漢 崔淑楨 金文貞 崔貞愛 李元熙 具美英 禹順甲 閔丙文 李貴淑 安點女 金一熙 南廷淑 趙英鎬 金貞根 金順順 安榮玉 李恩永 李炫子 金涑 金貞淑 金容默 朴正逸 朴錦洲 成春貞 金英姬 李慈熙 李恩永 金洪妹 梁貞順 李完姬 朴在淳 尹英姬 鄭鈴淑 崔桂順 金鐵姬 許炳烈 任玉順 石松姬 洪性愛 李壽福 趙任姬 申東姬 洪性任 柳貞姬 陳貞姬 金福貞 鄭明子 李英淑 馬相姬 李貞蓮 朴貞炳 鄭鈴淑 鄭順順 金貞愛 黃永姬 朴中姙 金明淑 金貞淑 李順姝 金淑鎭 朴正玉 崔順貞 李玉淑 李鳳愛 張順淑 崔淑淑 李嘉姬 柳貞子 李鳳仙 金淑姬 朴貞善 盧明淑 成文姬 鄭松姬 許炳華 金愛玉 文淑 孫英淑 李惠榮 金順淑 劉瑛姬 金璋姬 金錦淑 孫永姬 金淑振 李順善 朴尙仁 金愛二 南貞熙 金必姬 白南妹 朴元英 盧英子 李熹命 金學姬 李熙坤 元圖玉 梁愛鎭 吳貞愛 吳貞姬 嚴江元 李淑姬 崔淑愛 金貞淑 金順子 崔昌淑 全榮信 朴英愛 申仁淑 李蓮子 張英淑 趙昌洙 沈於● 金淑子 鄭若淑 李順鎰 彭淑順 全今希 閔順基 李京妹 安全熙 尹鳳愛 李恩妹 李貴順 尹恩涵 李貞鉉 閔庚姬 李華 金明燮 李壽完 全英玉 金順貞 沈貞裕 白鳳田 金德蓮 金允淑 任昌淑 鄭順子 (以上百六十九名)

麥藁帽業은 絕對安心할일
金泰範氏가新發明

시내인사정(仁寺町)사는 김태범(金泰範)씨는 『방수성(防水性)모자카바』란것을발명하야 최근특허국에 특허까지 되엿다 씨는예날조선갓(笠)에는 비가오는 갈모란것이 잇섯스나 지금은 우비가잇서도 모자에는업서서 약간한비에도 모자에비를 마치어 곳해여지게됨을 불편히역이고 고안한것이 그것인데 만들기는 종이를기치발가케 투명한 방수포로 모자카바를만들어 평상시에는 모자안에감다가 너허두엇다가 비올때에쓰게된것으로 극히편리하게된것인데 특히여름때 고모자에 만히리용되리라고하야 이여름부터 시장에나오게까지될 모양이다

腦溢血豫防
心得五個條

血壓亢進의原因 酒、煙草、花柳病、腎臟炎、糖尿病、便秘、心痛、過勞等이 原因이되야 血이濁하고 血管이硬化하면 血液의循環이 나빠서血壓이 놉게되는것입니다

危險體質과遺傳 腦溢血 中風에 걸리는것은血이濁하고 血壓이놉고 몸이둔둥하야 所謂卒倒體質입니다 特히 兩親과 祖父母가 이病으로 죽은사람은 더욱危險합니다

注意할症狀 耳鳴 頭痛 上氣 眩暈 動悸숨가쁨 不眠 手足麻痺와 수전증은 血

藥劑의選擇法 今津本舖에서研究한リキシン 『イマヅ』는 從來의藥과 달라 血液의混濁을없애고 硬化한 動脈을부드럽게하야 病의原因부터 治療하므로 血壓도自然히 내리고 腦溢血을豫防합니다

中風病의養生法 半身不隨、言語不明의中風일지라도リキシン을服用해서 原因부터治療하면 次第로나옵니다

各藥店에有 大阪市大仁의今津 本舖로申込 血液淨化促進呈

코나쁜사람
手術하잔코아프잔케 自宅에서할수잇는 治療와 그方法

(鼻科手術의圖)

코가막히고 콧물이나고 맑은콧물과 黃色콧물이 목구멍으로 넘어가고 냄새를 모르고 코가 ... 이러한 鼻病이 ... 만히잇슴니다

가지鼻病의가진 第一方法을아는것이 第一가는治療이다 本所에서는 ... 說明한鼻科講座라는 冊子를 ... 申込하면無代進呈

埼玉縣大宮町(氷川公園) 東京鼻科藥房研究所

朝鮮總督府看守(朝鮮人)募集

一、三月二十日午前八時ヨリ
二、三月廿五日午前八時ヨリ 全鮮各刑務所

京城、西大門、仁川及各支所ヲ除ク 朝鮮總督府刑務官練習所

京城中等公民學校
生徒募集 (晝夜授業) 本科第一學年 第二學年(?) 校舍新築 京城府太平通

女子給仕採用
一、年齡 十六歲以上十七歲未滿
一、資格 普通學校卒業者
一、締切 三月二十日迄
希望者는履歷書를添ヘ申込まれたし
京城府南大門通二丁目 株式會社 新井藥房

고무신은거북선
京城東大門外 ●●고무工業社 電話光一一五九番

寫眞機、乾板、フィルム印畵紙、其他附屬用品
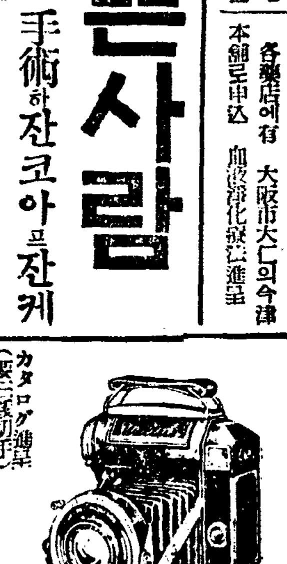
カタログ進呈(要三錢切手)
一切寫眞供給 市內는電話로下命하시면迅速히配達하여드리고地方으로代金引換注文에應하겟슴니다
京城府西大門町二丁目 電車停留所前 東亞寫眞材料商會 電話光化門一〇六八番 振替京城二三三 五一七番

山葉オルガン
兒童들도곳칠수잇는 音階速習器付 山葉オルガン 定價金四拾圓

カタログ進呈 京城本町一丁目 日本樂器會社 電本局二四八五

朝鮮賣藥
환신령

代表的 滯症良藥으로 効力이 卓絕한 朝鮮賣藥『령신환』의 需用期는 다다러왓슴니다。只今부터準備해두십시오。그리하시면 胃腸病을모르시고 泰平無事히지내십니다

主治 ◇食傷 ◇氣鬱 ◇胸痛 ◇腹痛 ◇吐瀉 ◇酒醉 ◇脹滿 ◇等症

藥價 ◇十丸入 金十錢 ◇二十二丸入 金二十錢 ◇六十丸入 金五十錢 ◇百二十五丸入 金一圓 ◇三百三十丸入 金二圓五十錢

特典附 特約大店募集

때는 正히 賣藥의需用期! 朝鮮賣藥株式會社의 製造賣藥은 有効確實하기로中外에 定評이잇슴니다。賣藥需用期를際하야 特典을 附하고 特約店을 大募集하오니 爭先하시고 申請하심을 바라오며 規定은 申請에依하야 送呈하겟슴니다

京城府黃金町二丁目 發賣元 朝鮮賣藥株式會社 電本②大四・二二八四番 振替京城二四八〇番

文化的交涉

歸化和蘭人朴燕 ⑫

湖岩

壬辰役에 日本軍에게 歸順한 [illegible] 沙也可(金忠善)가 朝鮮에는 朱氏의 末裔에 對하야는 [illegible] 그의 [illegible] 昔日의 [illegible] 어런 朝鮮에 歸化한 最初의 西洋人으로서의 朴燕을 말하려고한다。

朴燕은 어떠한 [illegible] 介되엿고 또 [illegible] 엿스나 그는 本名이 「훈·웰테브렌」이며 朴燕(또는延)이라 쓰는데 본래 和蘭人으로 仁祖六年 戊辰(西一六二八)九月에 그同僚二人과함께 濟州島에 漂着[illegible]

[illegible] 여기 [illegible] 西洋人 [illegible] 朝鮮에 [illegible] 永住하기는 朴燕으로 [illegible] 를 삼는다。

朴燕은 朝鮮衣服을입고 朝鮮飮食을 먹는것은 勿論이요 朝鮮女子와 結婚하야 一男一女를 두엇다。

그가 처음漂着하엿든때는 [illegible] 丁卯胡亂이잇슨 바루 翌年인만큼 朝野가 騷然하야 兵備에 汲汲하엿다。 그러므로 朴燕은 [illegible] 京城으로 [illegible] 하야 訓鍊 [illegible]

[illegible] 그들 [illegible] 兩人의 第二次 [illegible] 朴燕一人만이 남엇서 그 [illegible] 孝宗四年 [illegible] (西一六五三)에 [illegible] 第三十六人이 濟州島에 漂着하엿슬때 그가 通譯 [illegible] 의 任務를 마탓던것은 有名한일이엿다。

그런데 朴燕에게 對하야 두가지興味잇는 [illegible] 니 하나는 그가 [illegible] 한點이오 또하나는 그가 [illegible] 的인듯한 點이다。

[illegible]

學藝

詩壇展望 詩에잇서의頭腦와心臟 (3)

崔載瑞

어떤日文을읽는사람은 十八世紀末歐羅巴에 잇서서의 古典主義者와 浪漫主義者의論爭을 聯想할것이다。 浪漫主義勃興時代에잇서서 批評은 古今優劣論의뒤를 니어 頭腦와心臟의兩優劣을 論爭하얏섯다 詩는 頭腦가 쓰냐? 心臟이쓰냐? 하는論爭이엿다。 어것은 또 詩는 規則이쓰느냐? 天才가쓰느냐하야도 조와다。

그러나 나는 여기서 이歷史的論爭을 되푸리할랴는것은아니다。 우리에게잇서선 詩에잇서서의 頭腦와心臟의對立이란 아모 實在性이업는 觀念論的題目이고 歷史的興味以外엔 아모價値도업다。 그러나 人間이 頭腦와 心臟으로써 組織되여잇는거와 마찬가지로 詩도 頭腦와心臟으로써 構成되여잇다。 問題는 理智와心情의 어느것이 詩를占領하느냐가 아니라 그들이 어떠케해서 健全한詩를 構成할수잇느냐이다。

大體로 頭腦는 詩에 잇서서 어떤作用을하는가? 理智는 詩에잇서서 思想宣傳이나 道德說敎밧게는할일이 업는가? 詩가 다만 個人的感情이아니라 藝術이라면 그本質은 形象化에잇슬것이다。 心臟이 느끼는 漠然한 無形한感覺에 輪廓을주고 肉體를주어 形象으로結晶化하는데서 詩는생겨난다。 何必 形象派(이메지스트)의 漠鮮性을固執치안는대도 詩에잇서서의 形象(이메지)의重要性은 알수잇다。

張萬榮氏의『羊』後半이 우리에게주는 산뜻하고 淸新한 快味는 主로 그鮮明한 이메지에잇다。 몃가지 추려보면

네는 水鄕버들 그늘에서 銀色 레-스를 짜고 엿다(『비』)

薄荷는 달빛을 먹음고 엇는다 (『달, 薄荷, 입사귀』)

바다가 어슨지 오랜 조개가 도하나
……………
한나절 조개는 바다소리만 듯고사노니
그는 나의 초라한 어마음 (『조개』)

『그만 저리가오 제발!
당신의 억센抱擁에 숨이 맥킬것갓습니다』

물결은 못이며 다라낫다
―나의 연륜의 아직도 그대의 입술의 愛感이 사라지지안코 짜다 (『바다』 2)

[illegible]은 감감한 밤하늘을 치여다보며 담배만 푸욱 푸욱 빨고잇소……(『港口風景』)

비둘기장 가티 하야얀 病院―
오늘도 그女子는 南쪽窓門을 열고서 바다를 바라보고잇소 (마님 봄이 그女子의 마음을 啄木鳥처럼 쪼아 먹엇때지요?)(『風景』 I)

어제밤 나의 벼개머리를 적킨는 꿈물은 꿈물들처럼 자꾸 琉璃窓을 넘어간다 (『아츰窓에서』)

그中에서도 最後의二行은 이메지와 運動이合치 洗練된 윗트를보여준다

頭腦로詩를쓰는 詩人이 매양 윗트에 呼訴하는것은 當然한일이다。 그러나 詩가頭腦로만되여잇는것은 아니거와 마찬가지로詩人도 윗트만을가지곤 詩를쓸수업다。 역시 頭腦아래는 心臟의 波動이잇서야겟고 理智밋헤 感情의 鑛脈이 잇서야겟다。 이根柢가업시 理智의윗트만을가지고 詩를쓰라고할때 그結果는 [illegible]的이고 [illegible]하야짐을 免치못한다。

오늘은 바다의祭日인가보오
그러길래 갈메기는 한들로 울리가 제노래를 자랑하고
물결은 섬녹차고들며 당고를 추지요
한들엔 노울의萬國旗가 아를다히 나부끼고…(『바다』 3)

[illegible]한데는잇스면서도우리를 根底로부터 感動시키지못하는 一節이다。

이詩人의 이러한 長點과短點을 아울러表示하는作品은『새로 3時』일것이다。 우리는 이詩에서 이메지의鮮明과 이메지로부터 이메지로推理하는 그緊密性과迅速性 그리고 觀念과形象의 完全한對應에 屈服한다。 그러나 그뿐이다。 이詩에는 感動의 [illegible] 을 [illegible] 갈수업다。 이것은 이詩人 全體에向할 말일런지도 모르겟다。

小文庫 兩班과拜金 林慶業·李浣

我山生

朴燕岩이 兩班傳속에서 兩班의 必須的行操를 죽 적어 나려 가는中 『手毋執錢 不問米價』와 一句가 잇스니 그는 곳 손으로 돈을 쥐지 말고 쌀시갑을 뭇지 말라는 뜻이다。 事實 甲午以前까지도 據兩班하는 兩班들은 손으로 돈을 만지지 못하는 法이라 普通으로는 下人을 시키고 不得已한 때는 저까락과 가튼 것으로 저어서 다루엇다고 한다 그러나 그러면 兩班은 돈을 賤히 안 그 世上에서도 몬은 점점

兩班을 좃더어 들어 갓다 손으로 直接 만지지만 안치 돈에 慾望가 버침것은 勿論이요 一部에서는 돈을 爲하야 [illegible] 가지고 다니는 것이 一種 [illegible] 의 [illegible] 노름이라고 [illegible] 엿다。 林慶業은 [illegible] 兩班을 스스로 破棄한이도 [illegible] 머 [illegible] 李浣도 出入할 때마다 [illegible] 을 [illegible] 하다고 말하고 그 [illegible] 지고 다니엇스니 그 本意 [illegible] 는 역시 林慶業과 가티 [illegible] 모냥이다。 [illegible] 拜金思想을 [illegible] 上記의 두분이나 그 두분은 모다 武班出身으로서 一部 文官兩班들 에게는 [illegible] 武將의 拜金思想을 [illegible] 相元은 어러한 行動을 [illegible] 지 안핫。

[illegible] 完全한 [illegible] 에 [illegible] 더 感動의 [illegible] 다。

麗末史話 (1) 麗·李交替의 歷史的意義

崔益翰

李朝가 서고 麗朝가 넘어진 것은 歷史的發展行程에서 얼마만한意義를 가젓든가 簡單히말하면 新興貴族의 한개交替的現象에 지나지못한것이다 다시말하면 生硬武勇한 女眞族의血統을 자바당긴 北人으로서 五百年동안 昇平을享受한 목고도 날근麗朝를 처부지르고 朝鮮의 中原에서 世襲的神權을 새로히扶植하엿든것이다 朝鮮의 歷史는 결국 封建의乾柿로서 封建의교지갑을 바꾸어먹은것이다

그러나 麗李交替는 어느見地로서는 單純한 交替가 아니라 交替의 그時期에잇서서 確實히 擴張的意義를 가젓든것이다 대체로 舊의勢力은 陳腐하고 衰退延期하야 社會民衆에對한 重壓과稱搾이 그程度에達한 反面에 新의勢力은 簡單하고 質實하고 生長的이고 發達的이어서 社會民衆의利益에對한 政策的圖謀가 대단 機敏하고 勇敢하지 안흘수업섯든것이다

이제 그것의一例, 麗이 基本的으로重要한 一例를 드러보면 [illegible]

[illegible] 田制의 [illegible] 均田分授의 制度는 [illegible] 高麗太祖는 卽位한지 三十四日만에 곳 群臣을 召見하야 [illegible]

[illegible]

夜鶯에게

키-츠 作　林學洙 譯

1
내마음 아프고 鈍한 麻痺로 惱해오지리로다
맛치 毒이나 마신드시, 아니 바로 一分前에
찌꺼이까지 모조리 阿片을 드리켜고
저忘却의 江으로 기피 기피 잠긴드시
그러나 내너의幸福 부러워서가 아니다
다만 너의幸福에 내 너무 황홀하야——너 날개 가벼운나무의 精靈이여
「비-친」의 푸른 가지 결결의 얼킨 그늘
그 어느 노래 서린운 구석에서
목 가다듬어 호올로 부르짓는 여름의노래를。

2
오 저 봄의술 기픈부어 마셧스면!
기나긴 歲月을 따에무더 얼려
「플로라」와 田村의 맛이 돌고
딴스와 「프로반스」의 노래 저 해에 탄듯거웁이 서린
오 저 南國 넘치는 큰잔을 한숨에 마셧스면!
잔가에 뛰노라 구슬들은 방울과
鮮血같은 저술에 새알을 달듯 먹은어
빨가케 물드른 입이잇는
내, 그를 마시고 아모도 모르게 이세상 떠나
너와 함께 저 어둔 숲으로 날러가리라。

3
멀리 멀리 내몸을 녹아져 벗나든 엿사이에
너는 모르는 이세상의일 모다 어저버리라。
그倦怠와 熱病과 焦燥와……
사람들 마조안저 서로 응울대는 恨歎을 드르며
한숨 最後의 슬픈白髮을 헌업시 떨게하고
젊으니 蒼白히 그림자처럼 말러죽어
생각만 하야도 지처리나고
바로 보지못할 絶望의 이곳
어여쁜 女人은 그 밝은 눈초리를 멈추지못하고
새로운 사랑 來日의 運命조차 미듬수 업는이곳

4
멀리 멀리 내 네게로 날러가리,
「바커스」와 豹범의 끄는 四輪車에는 타지안코
눈에 안보이는 노래의 날개에 몸을 날려
비록 내 어지러운 머리 늘때 망상거릴지라도——。
아, 어느듯 너와함께 잇나니! 보라
밤이 한업시 고요하구나
수많은 星辰의 少仙女에 차혀
이제중 다른 그의 寶座에 걸안젓나뇨?

5
나는 다리놀편 팔우에 안치고
와하로 황홀히 바라다니라
어떠한 내게 기대 겻눈으로 우스며
그는 仙女의 노래 부르제。

6
나는 그머리에 花環을 씌우고
팔거리와 香氣로 허리띠도 짜 주엇
그는 戀人처럼 내게 안겨
달가히 달가히 노래부른쨍

7
그는 또 꿀과 甘露와
단풀의 뿌리를 캐여주며
분명 이러케 맹서하더라
『나는 진정 당신을 사랑해요』

8
마치내 그의 洞窟로 끌고 드러가
하소하는듯 애달프듯 기피 한숨지더라
나는 눈거풀을 어로만저 감기고——
뜨거히 입맛춰 잠재웟도라

9
그리하야 이끼우에 우리는 노랏노라
아, 아, 거기서 나는 꿈꾸엇노라
지금껏 저 찬 무덤가에서
기리 기리 깰줄모르는 그꿈을。

10
거기 파리한 王들과 女王을 보앗노라
거기 파리한 戰士도 보앗노라
死色으로 蒼白한 그들 외오치는 딱어
『無情한 女人에게 너는 잡혓구나!』

11
어둠에 입버려 이무서운 말하는
아, 그들의 주린 입술을 나는보앗노라
문득 놀라깨니 혀되히
나는 이차거운 무덤가에!

12
어것이 내 여기를 헤메는 理由로라
호올로 수그려히 뒤려려저
못가에 고사리 어미 시들고
새들도 모다 가 울음[illegible]

도기고 (Cogito) 傳統과創造

尙壽施

우리가 어떠한나라의 文學史를 들처보든지 傳統이 라는것이 항상 새로운創造의 源泉이 되는것은 事實이다 그러나 傳統만잇스면 언제든지 새로운 創造로서의偉大한 文學이 나타날수잇슬까? 여기서 往往이 傳統偏重論者의 僻見이 생기게 되는것인데 가령 오늘날우리文學이 委靡不振하는것은 진실로 傳統이업는때문이라 고 한다든지 또는 그다지 놉히 評價할만하지도 못한 作品이라든지 儀式가튼것을 가지고도 이것은 우리傳統이니 귀중하다고 粉飾도하고 推奬도하는例를 얼마라도 볼수잇는것이다。

그러나 傳統이 새로운文學的創造의 源泉이 되는것은 事實이지마는 이러케까지 傳統萬能主義說에 이르면 傳統이 새로운 文學의 排他的이다 다시말하면 한 創造의 源泉이된다는 事實은 國家 한民族을 單位로해서 조금도 科學的인 必然性을 地理라든지 風土라든지 民가지는것이아니고 실로 運命이라든지 習俗이라든지가 서로 엉키고 물려서 한개의 獨特한 傳統을 이루게 되므로 어떠한 傳統이라다 수분』가지되고 마는것이다。 『一의 命的인 神秘性을 띄게되는것이니 말하자면 傳統이란 『하

그러면 傳統이란것을이 自性을 가지는데 [illegible] 한 회수분에서 救出하는 는것이다 그러나 傳統이라 方途 다시말하면 傳統이 새 는것을 이러한 形式的見 로운 文學的創造의 源泉이 地에서 解釋한다면 問題 된다는 事實을 神秘化하지 는 여기에서 一步도 더 안코 科學的으로 闡明하는 進展하지못하는同時에 어러 方法은 무엇일까? 傳統이 한 傳統이 새로운 文學的

란形式的으로는 單一的이오 創造의 源泉이된다는 事實 파는 何等의 理論的體系라 든지 觀念的連續이 成立되 지안는것이다 그럼으로 어 것은 不得已한 神秘의一路 박게 차질길이업는데 실상 傳統이란 이러한 形式的一 面으로 解釋할것이아니라內 容的으로는 傳統이란 항상제 自身을 破壞해 나간다는것 을 理解하지아니하면 안되 는것이다 이것은 一見 矛 盾된말갓기도하지마는 傳統 이란 진실로 제自身을 破 壞해나가는 途程에 항상새 로운 文學的創造의 源泉이되 는것이다。 그러므로 진실로 傳統을 사랑한다는것은 傳統을 神聖視하고 不可侵으로여 이는것이아니라 傳統을 어떠 케 破壞할까를생각하는사람 이라고 아니할수업을것이다。

道德의文學的把握 科學·文學과「모랄」槪念 ⑤

金南天

이리하야 文學에잇서서의 主體의問題 作家에잇서서의 主體的인立場의問題란 科學的槪念이 具體的인分析을通하야 遂行한바 公式的機能을 引繼하야 [illegible] 的인實踐을 具有한思想을 文學的으로 如何히主體化할것 인가의 問題에 不外하얏다。 다시 말하면 論理的範疇에 供하야 具體的으로 分析된 眞理는 이러한 主體化의過程을 거처 비로소 終局的으로 感性化되고 具體的인生 活的形態로 具體的實現에 이른다 이主體化過程, 엇겨 말하야 科學과文學이 交涉하는 局面이면 서 同時에 科學이 停止한 지 點이다。 [illegible]

[illegible] 的인 具體 [illegible] 의 『푸리슴』 乃至는 『아스뻭트』를 지내서 一種의 [illegible] 的인 具體化에서 [illegible] 것이다。 그러므로 [illegible]

[illegible]

그러나 勿論 이것만으로는 理由 [illegible] 의 [illegible] 道德 [illegible]

[illegible]

이리하야 文學의對象은 道德 『모랄』이다。 眞理의探究를 對象으로한 科學의成果를 지내서 課題를 一身上의 眞理로 새롭 게한것이 文學이다。 그러므로文 學的『모랄』은 반드시 科學的 槪念을 核心으로 가저야할것을 絶對的인 前提로한다 科學의合 理的核心은 그러나 實驗과 實 證과 實踐을通하야만 어들수잇 는것이엿다。 어리하야 이 合理 的核心을갓지안는『모랄』은 眞 正한『모랄』『어 아니다。 리베라 리스트』나 또는 어른바 모라리 스트들의 心情『모랄』 文學主義 者의 『모랄』이 何等의『모라리 티-』도 갓지못하는것은 이때 문이다。 (二月下旬)

◇博譜大集 102

【昨題解答】

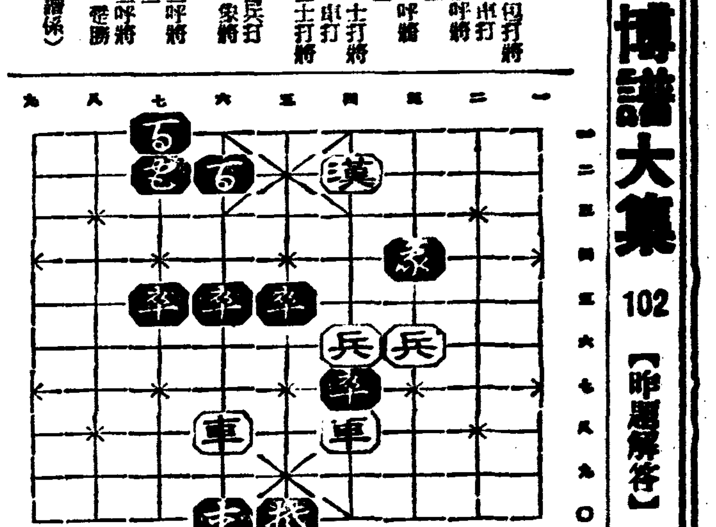

[illegible]

(博譜係)

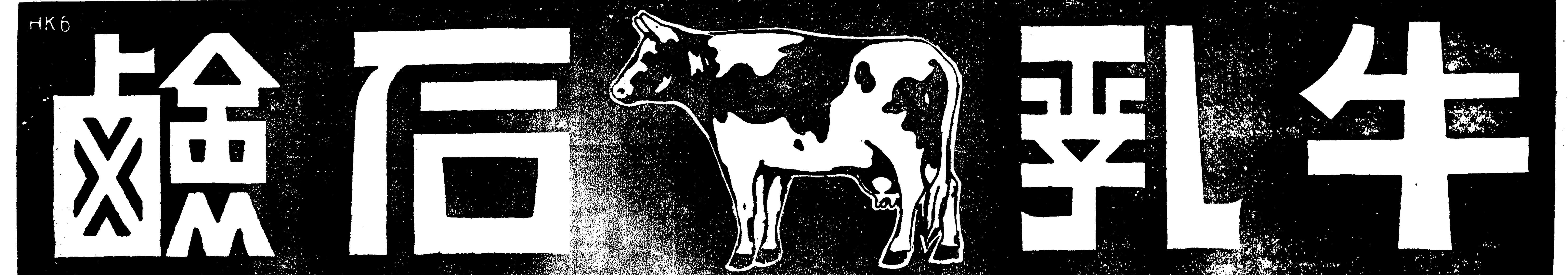

◇三月十四日ヨリ上映廿一日マデ セルビアン·スウキン グ·ジャズ舞踊團 バンドマスター …… 明治座

十一日ヨリ 十四日マデ 四日間 階下席十錢均一 日支事變ニュース 青春涙あり 名馬物語 新道れ學 每日晝夜三回興行 第一回 一、〇〇 第二回 三、〇〇 第三回 七、〇〇 永樂町 本三〇一四 中央館

三月十日早日特別大公開! 不良青年 안리가-란氏 主演 나그네 『旅路』 文藝峰 王平 朴齊行 主演 東日大每ニュース 其他 漫畫 全部 電光三九五 晉西町 優美館

三月九日早日三日間特別大公開 現代活劇 青春五人男 前後篇 ◇コロムビア社大作品 假面의白騎士 ◇コロムビア社傑作 世紀逃亡者 ... 電話本局 五六七七番 新富座

劇團浪漫座第四回公演 三月十日早日 ... 劇 「七八歲에도 戀愛하나」 一幕 ... 『어머니의힘』 三幕五場 ... 唱劇 『토끼타령』 四幕 東洋劇場

◆夜間上演 鄭慈 ... 俠艶錄 ... 人生風流兵 ... 團成社 電光九五九

南洋처녀의춤과노래도 巨人의鄕愁는어쩔수업섯다

"어왕이면世界第一位—而流는되기실타" 洋行하고도라온金富貴의氣焰

昨年九月에 米國을 가겟다고떠나던 巨人金富貴가 요지음 서울거리에 나타낫다 몸이하도크기에 거름이 빨너서 그사이에 벌서米國을 도라왓나하고 못들고 물어보앗더니 世上에서 알기에는 헐리우―드에 가서잇느니 뉴―욕에가잇느니 떠들고잇스나 事實은 산푸랜씨스코에도 上陸해보지못하고 지난二月中旬에 도라왓다고한다。

巨軀를 朝日丸이란 배에 실고 다른사람은 칭대에누어서 平安히航海를할수가잇섯스나 그는 그의몸에 맛는 칭대가 업스므로 名色만二等이나 그냥맨자리에 누엇는데 배안에서도 구경군이 파리떼빈듯매달녀서 이世界的巨人은 고만憂鬱해젓다그리하야 배가『화와이』에寄港하자 風土와 氣候가 달러서 몸에故障이나기 始作하고 배를타기가 무서워저서 그만米國行을 中止하고『하와이』에上陸하얏는데그곳사람들이 엇더케 厚待를하는지 米國人經營의 큰호텔에서는 滯在中 宿泊食料를無料로 提供하고 土人처녀들의로맨틱한춤과 노래에醉하야巨人은 그만 米國도아모데도 가기가실허서 허둥지둥四個月동안을 그곳에서 놀다가 꿈이깨니 집생각이나고 故國이그립기 始作하야바다가에 나가서 알지못하는 새소리에 눈물을흘리다가 물이야 물이야 朝鮮엘도라오는데 배가直航하는것을기다리기가 조급하야 어모게나갓더니 그배는 臺灣을도라서오는배라 周遊南海하니라고도로혀느젓다고한다 마침 臺灣서 구두가 해여젓스므로 거기서 三十圓을 주고 샀는데 보라는듯이 記者에게 버서 보이는것을 재여보면 기리가 一尺二寸이요구두속은普通사람의머리가 드나드러도 足할만큼컷다。

旅行을하는가운데 第一苦生스러운것은 거처하는방이좁고 便所가적으며 自動車안에서라도 늘 허리를 굽히지안흐면 안되므로 허리가 아파서 생병이 난다고하얏다。

그리고 가는곳마다 구경군이 몰려서 困難하나 에뿐 女子들이 親해보라고 차저오는데는 그다지 氣分이 나뿌지는안혓다고한다。

昭和五年에 九州帝大에서 진찰을바덧는데 三十四歲까지는 五寸이 더크리라하얏스니 지금 七尺八寸九分에 五寸이 더큰다면 名實共히 世界에 類가업슬것인데 몸이 큰것은 自己로서도 여간슬픈일이아니나 己往巨人여러일홈을 들을터면 世界에 類가업는 巨人이되는것도 過히나뿌지안타고 그뜻여 壯하엿다。

旅館밥갑는 어떠케처주느냐고 물엇더니 그는 한끼에 三人以上分을 먹지안흐면 배가출출하야 사는 景況이업는데 普通으로 三人分의 밥갑을내고잇스나 主人이 머리를끍는다고하얏다 故鄕 河東엔 지금으로부터 五年前에 장가를 드려서 夫人과 偏母가게시는데 所生은 아주업고 客地에만도라다니는까닭에 집에서는 여간걱정을하지안는다고한다。

장가는 舊式女性에게 드럿는데 新女性들도러호리하고 건방저서보기도실타는것이그의本이 [illegible] 十八인데 自己가第一位에엿다고하얏다。

自己로서 [illegible] 一등국[illegible]기는 그가二十五歲때에 東京에가서『오야고롱부리』를 엄세그롯이은것이 [illegible]身이며 洋服은아조 바로다[illegible]이로새리엿스므로 얼마를 주엇느냐고 물엇드니 東京서百五十圓을주엇는데 이것도가융감만[illegible]고 해드리겟다는 洋服店의 好意를 힘입엇다고 자랑하얏다 책상에올여노흔손이 정말무섭게크므로 장갑구경을 시켜주지안캣느냐고하니 그는우스면서 장갑을 지워달라고 구두방에다가 特別注文을 햇더니 손만드고 普通사람의손열개가 드나드도록 크게지웟스므로 自己손에도커서못끼고 집에다 두엇다고하얏다。

서울서는 한 一週日만놀다가 北支와上海方面을 구경하고거리서바로길로 米國의부―스巨人을 차저가서 比較하다음萬若米國에서도自己보다큰사람이 업다면 그때에는 歐洲를건너가서 世界를키로서 征伐하고오겟다고 氣勢를올리는데 萬若壯途에오른거든 朝鮮의 여러분이 聲援을 해주어야겟다고 請을하는것도 엇더케보면재롭스럽기도 하얏다。

所願이무엇이냐고 물엇더니 키에맛는 칭대에 누어볼것과 손에맛는장갑을 껴보구십다고하며 늣어나 배가오면 公然히마음이 들어고 [illegible] (寫眞은 金富貴)

金富貴의 손(四分之三)

普通사람의 손(四分之三)

봄의豪華舞臺

女流名唱大會

三月十二日부터二日間 府內府民館에서開催

藝界의 女流名唱이 한데모여서 봄의豪華舞臺를 보여준다는 藝界女流名唱大會는 今三月十二日부터 二日間 市內府民館에서 열리기로 되엿다。名唱大會가 그동안여러번 열리기는 하엿스나 女子만의藝界大會는 어번이 처음인만큼 一般의 人氣가놉다。當日出演할 名唱들은 老將朴綠珠를 爲始하야 申錦香 朴楚仙 林素香 李春花 趙錦玉 趙素玉 金柳鶯 金錦守 曹弄玉 吳翡翠等이며 番外로金楚香 裵雪香의 特別出演이잇스리라한다

十一日(金曜)

◇午後六時童話『이상한玉퉁소』
◇同六時二五分 (東) 支那語
◇同七時三〇分 (大) 歌謠
◇同八時 (東) 謠曲
◇同八時三〇分 (東) 漫談
◇同九時 (東) 時事解說

十二日(土曜)

◇午後〇時五分 (名)맨돌린獨奏와合奏 一、맨돌린五重奏 가、춤추는작난감 라―듸에 作曲 나、春祭 中野二郞作曲 二、맨돌린獨奏 第二幻想曲 中野二郞作曲 三、맨돌린五重奏 가、夜曲 벡긋치作曲 나、土耳其行進曲 모―차르트作曲 크랍·드메니가 獨奏 第一만돌린 中野二郞 第二만돌린 新美允四郞 만돌라 磯部 金七 [illegible] 本野鶴 기타― 伊藤正二 [illegible] 金哲
◇同一時一五分 家庭時間『太陽은우리에게무엇을주나』 崔在鶴
◇四時 入學試驗合格者發表(平壤) —正義女子高普—
◇同六時 童謠와리듬音樂 一、리듬音樂 [illegible] 二、童謠 靑唱 [illegible] 三、同 별정 四、同 獨唱 고무公(金福基) 五、同 靑唱 개고리 六、同 同 뜻―피―님 七、同 獨唱 서내풀(姜聖求) 八、同 靑唱 눈사람 九、同 獨唱 헤비온 쟁쟁(金思鵬) 十、리듬音樂 풍맛에짝짝궁 十一、同 봄 十二、同 능금 十三、종달새 十四、同 미묘한강아지 十五、同 도라를가세 十六、同 뱅글뱅글 指導 金樂和幼稚園 伴奏 李順任
◇同六時二五分 어린이新聞
◇同六時三〇分 復習時間 算術 (十七)(終) 崔昶元
◇同七時 뉴―스 銃後美談
◇同七時四〇分 經濟解說『物價高와그對策』 東亞日報 全弘鎭
◇同八時一〇分 一、報念 二、六字백이 三、興打鈴 四、개打鈴 朴[illegible] 姜桂玉 [illegible]香花
◇同八時三〇分 古談『致富』 金丸
◇同九時(東)管絃樂 交響曲第五番 C短調作品六七 베―토―벤作曲 第一樂章 알레그로·콘·브리오 第二樂章 안단테·콘·모도 第三樂章 알레그로―스켈조 第四樂章 알레그로―피나―레 日本放送交響樂團 指揮 요―제프로―젠슈톡크
◇同九時三〇分 入學試驗合格者發表(京城) —京城女子進明—

十三日(日曜)

◇午後〇時五分 京鐵立唱 一、[illegible]打鈴 二、[illegible]打鈴 三、[illegible] 四、[illegible]打鈴 黃[illegible]李 [illegible]
◇同一時二五分 箏曲 一、金剛 二、打鈴 三、신아위 四、굿거리
◇同一時四〇分 輕音樂(레코―드)
◇同六時 兒童劇『도라오신아버지』 百合어린會 指導 朴[illegible]
◇同六時二五分 講演 [illegible] 白南雲
◇同七時三〇分 (東) 臺灣音樂 (臺中으로부터) 南管『御前淸音』 一、騎馬才能 二、薇前[illegible] 三、百鳥朝凰 臺灣臺中[illegible]南樂團
◇同七時五五分 라듸오드라마 "어절수업섯던다"—南宮春作 —配役— 會社員(洪性寬)…徐一星 그의妻(英淑)…崔仙 會社員(金興俊)…張陣 그의妻(愛貞)…朴玉草 英淑의父…梁白明 愛貞의母…文貞福 豆腐장사…李晉遠 生鮮장사…金[illegible] 牛乳장사…金萬培 效果 豪華船一行 演出 朴安民 映珍
◇同八時三〇分 唱劇調 一、短歌 鎭國名山 二、唱劇調 春香傳中[illegible] 李東白 鼓手 丁元燮
◇同九時一〇分 獨唱 一、歌劇『세비라의理髮師』中에서 조금전의노래소리…롯시니作曲 二、잘가거라…토스티作曲 三、집시少女와작은새…베네딕트作曲 四、歌劇『투란도트』中에서 (가)리우의祈願 (나)리우의歎息…푸치니作曲 任祥熙 伴奏 DK管絃團 指揮 任東爀
◇同六時二五分 어린이新聞 鄭箕璭
◇同六時三〇分 復習時間國語(終) 咸源默
◇同七時四〇分 講演『蒙疆視察談』 商銀頭取 朴榮喆
◇同八時一〇分 歌謠曲 伴奏DK管絃團
◇同八時三五分 音律 靈山會相中에서 잔靈山、가락도드리、三絃、잔도드리、下絃、念佛、軍樂 玄琴 李彦稙 洋琴 李承煥 奚琴 金得鎭 短簫 崔壽成 細笛 趙載奭 杖鼓 池龍九
◇同九時五分 (平) 西道歌謠 一、關山戎馬 二、愁心歌 三、역금 四、병아打鈴 五、梁山道 金錦心 朴英淳

第一放送

◇午後二時 (各局) 學童大會
◇同六時 (東) 童謠

本社獨占

國手爭覇譜 (3)

白 丁奎春
黑 金秉浩

●一三 巳의六
○一四 巳의五
●一五 辰의五
○一六 辰의六
●一七 巳의七
○一八 卯의六
●一九 辰의二
○二〇 未의六

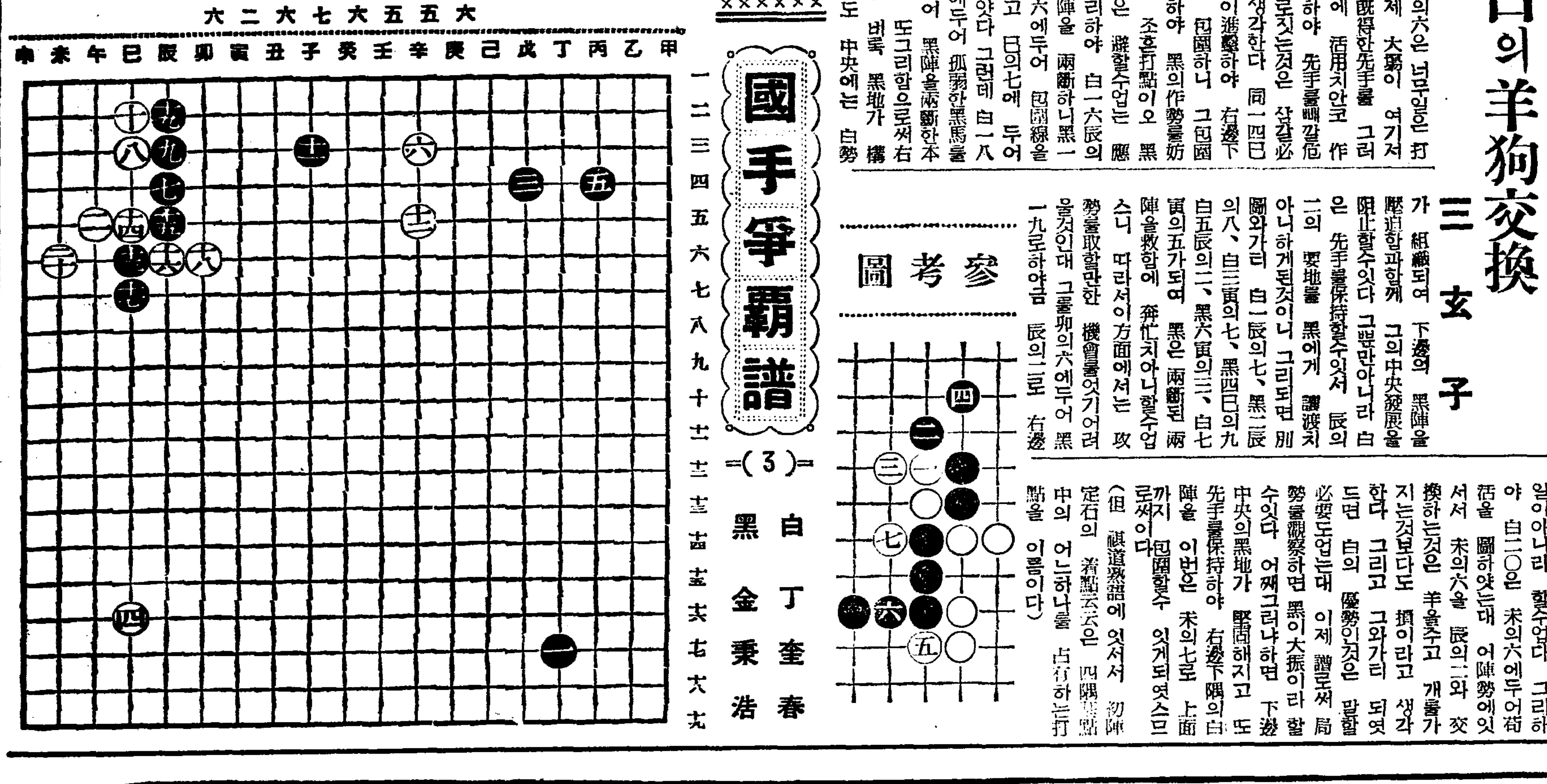

無思慮의着手 白의羊狗交換

三玄子

黑一三巳의六은 넘무일은 打點이다 어제 大勢이 여기저기잇는데 旣得한先手를 그러한大場占有에 活用치안코 作勢함에使用하야 先手를빼앗길危險을 스스로짓는것은 삼갈必要가잇다고생각한다 同一四巳의五는 黑이遊擊하야 右邊下隅의白陣을 包圍하니 그包圍線을 兩斷하야 黑의作勢를妨害하기爲한 조흔打點이오 黑一五辰의七은 避할수업는 應手이다 그리하야 白一六辰의六으로 黑陣을 兩斷하니黑一七은 午의六에두어 包圍線을 壓縮치못하고 巳의七에 두어 그를延長하얏다 그런데 白一八은 辰의七에두어 孤弱한黑馬를 壓迫하는것이 黑을兩斷한本意에合하고 또그리함으로써右邊中央에는 비록 黑地가 構築된다하야도 中央에는 白勢가 組織되어 下邊의 黑陣을 壓迫할과함께 그의中央發展을 阻止할수잇다 그뿐만아니라 白은 先手를保持할수잇서서 辰의二의 要地를 黑에게 讓渡치 아니하게된것이니 그리되면 別圖와가티 白一辰의七、黑二辰의八、白三寅의七、黑四巳의九 白五辰의二、黑六寅의三、白七寅의五가되여 黑은 兩斷된兩陣을救하기에 奔忙치아니할수업스니 따라서이方面에서는 攻勢를取할만한 機會를엇기어려울것인데 그를卯의六에두어 黑一九로하야금 辰의二로 右邊下隅의白陣을 壓迫하야 攻勢를取하게한것은 熟慮가不足한일이아니라 할수업다 그리하야 白二〇은 未의六에두어苟活을 圖하얏는데 어陣勢에잇서서 未의六을 辰의二와 交換하는것은 羊을주고 개를가지는것보다도 損이라고 생각한다 그리고 그와가티 되엿드면 白의 優勢인것은 말할必要도업는데 이제 譜로써局勢를觀察하면 黑이大振이라 할수잇다 어찌그러냐하면 下邊中央의黑地가 堅固해지고 또先手를保持하야 右邊下隅의白陣을 이번은 未의七로 上面까지 包圍할수 잇게되엿스므로써이다

(但 棋道叢譜에 잇서서 初陣定石의 着點云云은 四隅星點中의 어느하나를 占有하는打點을 이름이다)

參考圖

무서운變症을방지하는 담·기침의근치약

慢性急性의담기침에
천식氣管支性、心臟性의병세에
流行감기기침、폐병발은기침에
百日咳、홍역기침에

龍角散의特長은 담기침 천식을곳칠뿐만아니라 肺炎肋膜炎에의變症을 예방하는데잇읍니다 어와동시에 전신적의효과를 快調로하여주는特長이잇읍니다 왜그런고하면 龍角散은기침약중 단하나의「홀몬」含有製劑이기때문에 전신의活力을興起식혀주어서 氣分을爽快케하여주는까닭입니다

登錄商標

龍(룡)角(각)散(산)

龍角散의主治効能

기관지성、심장성등의 천식
담이몹시마오는 담기침
기침이심하야고통을받는 氣管支加答兒
열이나거나없는 流行感氣기침
血痰、때른기침이나는 肺病患者기침
여런애들께가장위험한 百日咳、麻疹咳

定價
二日半分 二十錢
四日分 三十錢
八日分 五十錢
十八日分 一圓
四十日分 二圓
六十五日分 三圓

東京市神田區豐島町
本舖 株式會社 藤井得三郞商店
振替東京九一番 電話浪花(67)一八九〇·一二五〇番

◇全道藥房에서販賣하고잇슴니다

中部版

仁川商業補習學校 新學期에 生徒募集

【仁川】인천 공립상업보습학교(仁川公立商業補習學校)에서는 제일학년생사십명의모집을 하게 되엿는데 지원자는 이력서 성적증명서를 삼월이십일까지 제출하면된다하며 입학시험과목은 국어 산술 구두시험으로서 삼월이십일일 오전아홉시부터 시행한다는바 입학허가자의발표는 이십팔일로정하엿다하며 동교의 수업료는 한달에일원 수업년도는 이개년 교수과목은 수신、국어、수학、법제、경제、상사요항、부기등으로 수의과목으로는 영어 조선어를 교수하리라한다

新年度의 戶別稅에 家族扶養費를 控除

規程에 該當한사람은 納稅義務者로부터 四月七日까지 申告가 緊要

京城府의 溫情

소화십삼년도 경성부의 호별세(戶別稅)의 가족부양비 공제(家族扶養費控除)는 경기도세부과규측에따라 각 납입자의 소득을조사하야 그금액이 삼천원이하인경우에는 납세의무자와 이와생계(生計)를 가티하는동거자중에 오는사월일일에 년령십사세미만 또는륙십세이상의 사람과 또는불구폐질자(不具廢疾者)가잇슬때에는 납세자의 신청에의하야 그소득에서 다음의각호규정대로 금액을 덜어주기로 되여잇다 즉

一、소득일천오백원이하일때 연령십사세미만과 륙십세이상자 또는 불구폐질자 한명에대하야 육십원을공제해준다

二、소득일천오백원을 넘을때에는 한사람에게 삼십원을공제한다

그리고 이불구폐질자라는것은 심신상실의 상황에잇는자 롱자(聾者) 아자(啞者) 맹자(盲者)기타 중대한 상이(傷痍)를 밧고 또는 불치의병에걸려서 항상보호를 필요로하는사람이다 이규정에따라 공제를받고저하는 사람은 오는사월칠일까지 그공제를 신청하여야된다 신청용지는 부청세무과 부과게에서준다 한다

五十圓을 獻金

【蘇萊】부천군소래면(富川郡蘇萊面)에서 양조장을 경영하는 고대월일(故大月一)씨는 지나사변에 출정하야 산서성에서 작년 시월십사일에 명예의전사를한후 동부인 대월숙자(大月淑子)여사가 남편의뒤를이어 어린자녀를 다리고 양조장을 계속 경영한다는데 자기남편의 성공못함을 애석히여기여 지난이월 십구일에 소래경찰관주재소에 출두하야 약소하나마 조선방공기재비에 보충하도록 하여 달라고 금오십원을 기탁하엿다 한다

"까솔링"갑暴騰으로 "택시"料引上陳情

注目되는 仁川署態度

【仁川】인천부내에잇는『택시』업자들은 지난칠일 인천서보안게에출두하여 현재『택시』료금 륙십전을 팔십전으로 인상하여주기를 진정하엿는데 일반부민으로서는 만흔주목을하고잇는데 업자측의 말을들으면 다음과갓다

미나도車部主談

인천부내에 도로가 협의하야『스프링』『다이야』등이 경석과가티 잘상하야 수입이업스며 또『까소링』료가 작년에비해서 배가올랏스니 종전과가티 요금을바더서는 도저히경영할수가업습니다

保安主任談

업자측의말도 무리하든안흐나 나일개인의의견으로서 되는것이아니고 시대의수요으로 처치하려고 생각하고잇스나 지금것이상하느냐? 안느냐?는것은 단언할수업스나 타도시에비해서 상당히고려할여지가 만흔문제라고 생각한다

各郡에서 一二名式選拔 四十名새로收容

議政府農民訓練道場에

【楊州】경기도의정부농민훈련도장(京畿道議政府農民訓練道場)생도금년삼월에 수용할인원은 그간도에서 전형한결과 도내각군에서 이명식사십명을 선발하엿다는바 그씨명은다음과갓다

高陽郡 尹守灝 方福基 富川郡 李鍾國 韓相春 始興郡 金彰洙 金圭瑢 水原郡 李寬鎬 吳璟根 開豐郡 柳紀馨 徐道淳 振威郡 金敬福 崔仁鎬 安城郡 沈祖燮 李圭元 龍仁郡 李宋鐵 李炳昇 利川郡 徐壯學 李康一 驪州郡 李鳳春 柳相健 金浦郡 李辰淳 韓昌燮 坡州郡 金世基 柳炳悅 廣州郡 金鍾旭 任貞宰 長湍郡 宋德南 尹泰燮 楊州郡 申鉉均 玄喜文 漣川郡 鄭泰燮 林鍾國 抱川郡 申東浩 金裕成 江華郡 金學福 金顯弘 加平郡 崔炳善 成楡鎬 楊平郡 李武烈 崔象圭

第一回訓練生 邑과面에就職

의정부훈련도장(議政府訓練道場)의 제이회 신입생입소식은 오는일일오후두시 거행하엿는데 이번신입생은 도내 이십군에서두명식 선발된 사십명이다 그리고 작년시월수료한 제일회생들은 사십명은 거이전부 읍면서기 또는 기수에채용되엿다

時價千餘圓의 獺皮周衣盜難

【開城】개성부내 동본정(東本町)일백구십칠번지 박모(朴某)란 부호의집엔 개성서하나바게업다는 전기주인의소유품인 호갈색방한용『자올』(獺毛皮)두루마기 시가 천여원에 상당한 물건이 객실에서 업서진것을 그후 박씨는 항상 양복만입고 다닌관계로 전연 몰으고 지내다가 지난이월초순경에야 이사실을 발견하고 즉시 경찰에 보고하얏든바 이것은 확실히 이집내정

五十餘名貧民에게 白米一斗式分給

新吉町伊藤氏의義擧

【永登浦】부내신길정(新吉町)구십일번지 이등대차랑(伊藤大次郞)씨는 지난삼월오일 중앙기롱하야 생활에쪼들리는 경내빈민오십여명에게 백미일두식을 나누어주엇다는바 동씨는 한강통륙정목(漢江通六丁目)이등상행(伊藤商行)주인으로 이전에도 매년구렴연말을 당하야서는 경내빈민들에게 백미와세육(歲肉)을나노하주엇고 재작년수재때에도적지안흔 구제를하야 경내수민들은물론 일반이동씨의 자선심에 대하야 감사하를 마지안는다한다

洋服店만노리든 窃盜前科犯就縛

被害額이三千餘圓

【仁川】원적을 황해도봉산군문정면 서성리(鳳山郡文井面石城里)에둔 전과이범 리근희(李根和)는 부내각양복점에만 신출귀몰하게나타나 양복갑 양복동만 수십건을 절취하엿든데 금액으로 삼천여원에달하는것을 유흥에 소비하고잇슴을 인천서원이 탐문하여 십일일오전여덟시경 부내 부도정(敷島町)유곽에 잠복한것을 습격하엿든바 도주함으로 추격하야 일대격투끗헤 체포하여 취조중인바 여죄가 상당히만흔 모양이라한다

富川蘇萊面協議會

【蘇萊】부천군소래면(富川郡蘇萊面)에서는 금년도 예산편성을 하기위하야 팔일오전십일시부터 면협의원회를개최하얏다는데 각의원의 집문도 상당하엿스나 원안대로무사통과하고 동일오후네시경폐회하엿다

一、昭和十三年度蘇萊面歲入歲出豫算

歲入 一金一萬五千六百十六圓也 歲入豫算高

歲出 一金一萬五千六百十六圓也 歲出豫算高

歲入歲出差引殘高無

昭和十三年度蘇萊面小學校費特別會計歲入出豫算

歲入 一金八十圓也 歲入豫算高

歲出 一金八十圓也 歲出豫算高

歲入歲出差引殘高無

昭和十三年度蘇萊面特別會計歲入出豫算

歲入 一金一千一百八十三圓也 歲入豫算高

歲出 一金一千一百八十三圓也 歲出豫算高

歲入歲出差引殘高無

森林取締緩和와 建議案의默殺을猛擊

忠南道會

【大田】충청남도회(忠南道會)제팔일은 지난십일오후한시사십분부터 제일회의실에서 정지사(鄭知事)의등재로 개회되얏다 배영춘(裵榮春)(論山)의원은 교육문제에 대하야 작년도에 겨우일면일교제가 실현되얏스나 전희령아동의 약삼할밧게 수용하지못하니 남어지칠할은 배우라하니 배울곳이업서 문맹으로현대의불구가가되고말것이다 이것은참으로 눈물이나지안흘수업는참담한 문제이다 당국에서는 이중대한문제를 어떠케처리할것이냐고 추궁하얏고 다른이삼의원의 질문이잇슨후 홍주식(洪鍾植)(洪城)의원은 당국의 선의가업슴이라고 론박하고 계속하야 삼림취체(森林取締)에 다대한 경비를 드러부나 흉폭하게 취체하고잇스니 그러면 자기의 임야가 업는 사람에게는 시탄문제를 어떠케 할것이냐고 추궁하얏다 강영식(姜永植)(論山)의원은 금산(錦山)간이도로 계속에 대하야 중대성을 론하고 이것은 매년파가리 건의(建議)하야 나려오든터이나 아무 대책이업슴은 무슨 리유이냐고 질문하고 긴급동의로 건의안(建議案)은 도당국에서 휴지로 취급한든지 제출하는 건의안에 아무반향이업스니 아므로는 효과업는 건의안이니만치 다시제출하지안켓다고 동의한바이섯다 폐회하니 오후다섯시삼십분이엿다

돈잘쓰든風流郞은 橫領犯으로被捉

蹂躙當한處女는開城署에呼訴

【開城】본적을 강화군송해면(江華郡松海面)숭뢰리에둔 박동렬(朴東烈)이란자는 동군숭뢰리 허명윤(許明允)으로부터 정조오백사십여원어치를 위탁해팔어주마한 약속아래 이것을 개성모정미소에팔어가지고 부외청교면고남리(靑郊面古南里)김금순(金金順)의집전에 파무처서 매일밤 호유를 일삼다가 그집양녀(養女)로잇는 정숙(貞淑)(一八)의 꼿가튼 미모에 반해서 그여성을 지난해기에 가진계책을다쓰다가 그래도듯지 안흐니까 내종엔처기 주모를 매수하야 머리를빗겨주고 또는가락 테리고 살게다는 구실로 시가백원에상당한 금가락지 세루치마 두루마기등외에 현금백원까지주고 그는매일밤 몸의 사룻속에파무처지내든중 지난삼일 사기횡령죄로 결국은경찰의 그물에얼키고말엇다는데 전기정숙은 못미듬거워하든개년자라고 경찰에와서 억울한사정을호소하며 눈물짓고돌아가다한다

飛山林谷青年會 青年團으로變更

【永登浦】시흥군서이면 비산리(始興郡西二面飛山里)임곡청년회(林谷青年會)에서는 금번동청년회회장 김동호(金東浩)씨의 노력으로 정기 청년회를 림곡청년단(林谷青年團)으로개정하고 삼월십일 육군기념일(陸軍記念日)을 택하야 안양신사(安養神社)에서 능천군수(能川郡守)이하 관민다수 참석하에 성대한 결단식(結團式)을 거행하엿는데 동청년회는 일용품(日用品)의 공동구입(共同購入)관혼상제(冠婚喪祭)의 상호부조를 목적으로 소화칠년에 창립된것인바 금번시국의 추이에의하야 청년단으로 결성을보게된것인데 면내의 유지 김만수(金晩秀)바 동제씨의 불소한 부담바더 면목을 일신하게된것이다 결단식 후에는 관계자 내빈일동이 면공회당(面公會堂)에서 피로연을열고 오후두시경무사폐회하엿다

詐欺賭博事件 主犯依然不明

【仁川】기보=인천부내의 일만원사기도박사건은 아직 그주범을체포치못하야 인천서에서는 계속하야 엄밀히수사하는중인데 지난칠일 련루자 취조명을 검거한중에는 모양주의 소실인 인천부 화평정(花平町)오백오번지에거주하는 김정숙(金貞淑)(二八)이라는여자도 관련되여 그의 장념파가리 유치취조를받고잇다 김정숙은 자기남편이 늘남상에 가잇슴을기회로 사기도박을 전문적으로 한사실까지 발각되엿다한다

仁川高女合格者

百十名中朝鮮人八名

洪性淑 崔潤芬 金銀圭 朴福禮 朱貞姬 吳福玉 韓基福 朱金玉

仁川水道水源地의 警備機關을擴充

【仁川】십이만부민의 생명수인 동시에 다수한공장에 급수를하고잇는 인천부수도는 경성부노량진(鷺梁津)에 수원지가잇스므로 여기에 경비기관의 충실에 대하야 계획중이든바 오는사월일일부터 실시하기로되엿다 여기에 소요되는 예산은 륙천백이십삼원을 계상하야 경비원을 회줌하여 그사명을 다하야 수원지를 보호하리라한다

廣津橋危險說 虛傳으로判明

人馬通行에別無異狀

【廣州】경기도광주군 광주(廣州)리천(利川)에 통하는 광진교(廣津橋)는 뚝섬에서 광주로 조선에서 둘재가는 광교로 경기도토목과에서 공비팔십사만원을 드려 재작년시월에 준공된것이다 그런데 이다리가 최근해빙기(解氷期)를당하야 다리발(橋脚)이 떠올라 파손되여 통행이 위험하다는 설이일부에 전하고잇스나 사실을 조사한결과 다리발이 떠올럿다는것은 전연업고 이다리의 광주측의 콩크리-트다리는 겔바-식이라는최신식방법으로 만든것으로 지금그일부를 고치고잇서서 수리중에 차마통행의서행(徐行)을요구하고잇는점으로 이런오전이 생긴것으로 일반의통행에는 아모런위험이나 지장이업는것이 판명되여 십일일경기도 송정(松井)토목과장담으로 그진상을발표하엿다

全江華蹴球戰

溫水分局後援의

【溫水】강화경상보교동창회(江華慶尙普校同窓會)에서 연중행사로 체육발달과친목을 도모키위하야 본보온수분국후원하에 오는십일양일간 경상보교운동장에서 전강화축구대회를 개최한다고한다

天井不知의柴炭價

大衆生活에威脅

【天安】충남천안시내에는 작년초가을부터 시탄가격이 것잡을수업시올나가므로 일반시민들은 하는수업서 매일가티 왕겨를구하기에 급급한형편인데 그역시부족하야 즉접생산자들도 마을대로올수가업다니만큼 군읍에와서 가격이더욱 폭등하야 솔가지한짐에 일원이삼오전식이 정가처럼되여잇서 시민들은 나무불사기에 매우곤난한현상이다

楊州에도積雪四寸

【楊州】양주지방에도 지난구일밤부터나리는눈이 십일날지나도록 그칠줄을몰라서 네치이상이나 싸혓는데 수년래에업는대설로 군내교통에 지장이만타한다

金浦郡農會總會

【金浦】지난 구일오후일시부터 김포군청회의실에서 김포군농회총회를 개최하고 농회장인 군수(郡守)의 개회사가 잇슨다음 소화십삼년도 세입출예산안을 부의하얏섯는데 금년도예산안을보면 경상비가 이만일천륙백이십사원이요 임시비가일만一천칠십삼원으로 작년도예산액과 별로대차가 업섯스며 의사진행에드러가 이삼의원의 질문이잇섯스나 결국원안대로 모다가결되얏다한다

飮酒二萬二千石

仁川府民一年間酒量

比前年同期約三割增加

【仁川】십이만부민이 일년동안먹은 술량(飮酒量)이 얼마나되나? 인천조선주판매(朝鮮酒販賣)회사의조사한바에의하면 작년이월부터 금년이월말까지 부내에 소비된 주량총계가 이만이천오백삼십석칠두이승인데 그중약주가 이천오백팔십이석구두오승이며 탁주는 일만구천구백오십사석칠두칠승으로 탁주가단연우세인데 전년동기에 비하면 삼할이상증가되엿다한다

江華郡農會總會

豫算은前年同額

【江華】강화군농회 예산총회는 지난팔일 오전십시부터 동군회의실에서 개최하얏는바 십이명의대량 결석이 잇섯스며 총예산면에잇서서는 작년도 구십구원에 대하야 금년도에는 십이만이천삼백삼원으로 표면에는 목만일천여원이 증가된듯하나 실상에잇서서는 차인금을표시하고 회상표시를 명료히한 에불과하야 백지상가로 작년에비하야 별반증가가 업다고한다

蘇萊時局座談會

【蘇萊】소래경찰관주재소(蘇萊警察官駐在所)에서는 지난십오일부터 금월팔일까지 제삼회시국인식좌담회를 개최하엿다는데 내선일체 충후국민의도를 철저히키우하야 면내천여부민에게 강연을하엿다고한다

金浦 蹴球

第二回京西蹴球大會

時日 三月二十一日(一日間)

會場 金浦普校

申込期限 三月十八日(參加費三圓)

◇主催 金浦青年金陵分團

◇後援 朝鮮日報金浦支局

公賣公告

松の實ミルクキャラメル 京城菓子株式會社

색실 제조 會商永吉 전가당사 文化ヤン 手芸百般 편사실 毛糸 手編 견재봉사 京城府寬勳町一四四 振替京城二八一七 電光二一七四

百日咳에 고데스 コデス 大阪 笹岡藥房

時計士養成 三個月卒業 京城府北阿峴町三番地 京城時計修理院

朝報案內 自動車 運轉手

社員招聘 太平生命京城支社 京城府黃金町二丁目一七三

英國製 世界的不老強性藥!! 至誠堂

리크로판 鹿茸이東洋萬古의神秘靈藥 元賣發 輸入 共生藥業株式會社 價格 內服液 注射液

食慾素 わかもと

生徒募集 就職絕對責任負
◎未開拓大滿洲ヲ憧憬スル者先ヅ帝都新京ヘ來レ
◎獨立生計ノ安定ヲ得ムトスル者先ヅ一ツノ技術ヲ學ベ
◎募集人員約五十名
◎四ケ月間短期卒業
◎出願期日四月八日
◎開學期日四月十日
◎教授科目 測量(測鎖、平板、水準儀轉鏡儀)滿語、數學、製圖(學則案內書要三錢)
◎所在 新京梅枝町四丁目一二番地
新京測量學院
本社 海州支局 電話本九六番

腦의疲勞 ノーシン 明快

玉蜀黍 優良種子實費分讓 分讓方法을仔細히記錄한目錄을請求하시면 곳보내드립니다 平壤府船橋里 日本穀産工業株式會社

老衰와 精力減退는 男性호르몬의 不足으로
エナルモン
初老期의疲勞、精力의衰退、視力의衰退、頭痛、眩暈이잇고 睡眠不良한분에 男性호르몬이 지금까지의 다른補劑보다도速效한은多數醫家의實驗에依하야明白합니다 男性호르몬劑도여러가지가製造되어잇지마는國際聯盟中央試驗部에서 各種의 男性호르몬劑를 比較試驗한結果 가장 著明한 成績을 보인것이 エナルモン입니다
エナルモン을 內服(又는注射)하면 全身의 新陳代謝를 昂進시키고 肉體的으로나 精神的으로 그活動을 活潑케합니다
青年期에 達해도 男性機能을 發揮치못하는경우及青、壯年期의 生殖器神經衰弱에도 實用됩니다 エナルモン은 著名한 政治家、實業家、學者의 愛用을 밧고잇습니다
發賣元 大阪市道修町 武田長兵衛商店
製造元 帝國臟器製藥株式會社

就職戰術 厚生省御推薦 黃金座
白浪五人男 軍國の花嫁

優秀保險付 國産ミシン 大特賣提供
◎機械の性能と運轉輕快で賞讚を博し
◎絕對追從を許さぬ日本一安價で提供す
十五種=十六型手廻ミシン機……五十九圓五十錢
十五種=十六型足踏ミシン機……七十八圓五十錢
十五種=六十三型 キャビネット式……九十八圓
【特約店大募集】
製造元 名古屋市西區傳馬町 東西商事社

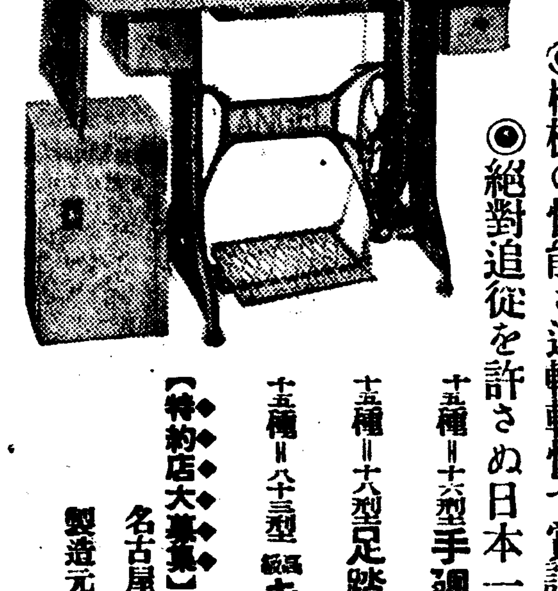

經濟解說 (5) 物價高와그對策

我國에서 現在 發表되는 主要物價指數는 日銀調査以外에도 거의 十指에 가까운것이다 卽 商工省의 十三都市의 都賣市勢를 基礎로한 指數 東京、大阪 其他各主要都市의 商工會議所가 作成하는 各都市의 指數、三菱經濟研究所 東洋經濟新報社의 調査發表에 係한 指數等은 單純算術平均法으로써 算出하는것이오 東京朝日新聞調査指數는 算術平均이며 이外에 『따이야몬드』社가 加重幾何平均法(加重比價에 附한 幾何平均의 意味)으로써 指數를 만들고잇다.

이 幾何平均法이란것은 算術平均法의 缺點을 除去키爲하야 考案한것으로써 그 理由는 如左하다.

一、算術平均으로는 基準을 달리하면 指數間의 關係가 틀리다 例컨대 昭和十一年六月부터 十二年四月까지에 二割八分이 騰貴되엇다하드래도 가령 그 基準을 明治三十三年十月에서 昭和六年十一月에 移하야 指數를 만들어보면 이 騰貴率이 달너진다 그러나 幾何平均은 基礎年度를 어떠케하든지 相互關係가 變치안는다.

二、甲과乙의 商品이 잇는데 甲이 二倍로 騰貴되고 反對로 乙이 半分으로 低落되엇다면 物價水準은 變치안흔것이다 이것을 算術平均으로하면 甲은 指數一〇〇이 二〇〇으로 乙은 一〇〇이 五〇으로되어 그平均은 一二五 卽 二割五分의 騰貴로 나타난다 幾何平均으로는 平均指數가 一〇〇으로되어 商品의 價格變動의 影響을 正確히 表示한다

幾何平均의 計算은 어려운 數字가 必要함으로 詳細한 說明을 省略하나 要컨대 各品目別指數가 나오면 이것을 加치안코 順次로 乘하야 그次를 商品의 總數로 開하면 幾何平均指數가 나오는것이다.

開한다는것은 一〇을 네개乘하면 一萬이 된다 이것을 逆으로 一萬은 무엇을 네개乘한것인가를 計算해가는것이다.

以上과가티 幾何平均의 物價指數를 測定하는데 嚴格한 論을 할 必要가 업고 境遇에 依하야서는 여러 價格을 倂用하야 正確을 期하는것도 一方法일것이다.

以上으로써 簡單하나마 現在 我國에서 普通使用하는 物價指數作成法을 說明하얏스니 이로부터는 近年의 我國物價 騰貴率을 觀察하야 得한結論

消費財騰勢抑制 生産財보다대단困難

[illegible] 點이 잇스나 一般이 納得키어려운 點이 잇고 또 物價指數作成의 根本이되는 各商品의 價格調査 又는 品目의 撰擇等 指數作成에 重要事項에 잇서서도 不確實한 點이 不少하므로 物價指數의 良否에 對하야서는 [illegible] 아니다 그러나 統計學의 專門家가 아닌우리는 經濟界의 傾向을 [illegible]

의 騰貴狀況을 三菱經濟研究所調査에依하야 보면 下表는 三菱經濟研究所發表의 品目別指數로부터 生産財十品、消費財十品 合計 二十品을選定하야 作成한 指數인데 物價總指數와 大體로 一致하고 日銀의 部別로보면 十一年六月에 對하야 十二年四月은 二割一分九厘의 騰貴、十二年十一月에 對하야 本年一月은 三分一厘의 騰貴率을示코잇다。

日銀指數에依한 計算에 比하면 騰貴率이 低하나 이것은 幾何平均指數의 動態가 算術平均의 動態보다 적은特性에 依한것이다。

그리고 生産財의 騰貴率을 보면 十一年六月에 對하야 十二年四月이 四割五分 十二年十一月에 對하야 本年一月이 三分六厘를 示하고 어에對하야 消費財의 騰貴率은 各各七分四厘、二分四厘로 되엇다。 이것을 日銀의 品目別指數의 騰貴率을 觀察하야 得한結論과 照하면 十一年秋부터 十二年春에걸쳐 生産財의 騰貴는 原料品을主로 生産財를 中心으로하고 昨年末以來의 騰貴는 消費財를 中心으로한것과 比較하면 前者는 明白히 符合되어 後者는 正確한 것이 못되는데 이것은 品目의 選擇影響으로보인다。 生産財는 一部 金屬의 暴騰이 反映되어슴에 反하야 消費財는 거의모든 種類에 亘하야 騰貴되고잇슴에不拘코 選定된品目이 緩慢하고 徐徐히 騰貴되엇슴으로이 統計로는 騰貴率이 比較的 적게된것인가한다。

消費財生産財指數

	總指數	生産財	消費財
十一年六月	一四八・三	一三〇・四	一六六・〇
十月	一四〇・四	一三九・〇	一六一・八
十一月	一五五・八	一四七・五	一六四・一
十二月	一六二・九	一五九・〇	一六四・八
十二年一月	一七五・五	一七五・三	一六九・七
二月	一七一・九	一七〇・〇	一七三・九

그러나 最近特히事變以來의 消費財의騰貴는 表를보아도알수잇는것가티 자못顯著할수업다 卽以前의 物價騰貴時期에는消費財의騰貴가 遲遲不進하얏슴에反하야 今回는十二年四月以降의物價反落期에도 크게下落되지안코 그騰貴率도 事變直前인 十二年六月과 今年一月과를 比較하면 生産財의 騰貴率이 消費

物價指數 (三菱經濟研究所調査、明治三十六年부터大正三年까지의 年平均을一〇〇으로함)

	總指數	生産財	消費財
十一年三月	一七五・九	一七七・三	一七四・五
四月	一八〇・八	一八三・三	一七八・三
五月	一七六・七	一七五・二	一七八・二
六月	一七六・〇	一七四・五	一七七・四
七月	一七六・七	一七五・五	一七七・八
八月	一七七・九	一七〇・二	一七五・七
九月	一七五・一	一七五・八	一七六・四
十月	一七五・九	一七七・四	一七六・五
十一月	一七五・七	一七〇・六	一七六・七
十二月	一七六・二	一七五・五	一七九・一
十二年一月	一七九・三	一七六・九	一八一・七

財의 그것에 不及한것을 發見할수잇다 卽前者의 一分四厘에對하야 後者는 二分四厘이다

이消費財의騰勢는 今後의物價問題에잇서서 注目할中心題目이다 왜그러냐하면 生産財는 生産擴充이 比較的容易한同時에 이미 相當히 强力한物價對策이 講究되고잇스나 消費財의 物價對策은 困難한事情에 잇는까닭이다 ー(계속)ー

棉實收未曾有豊作 二億四千餘萬斤 比前年一億三百萬斤의增加 勿驚七五%의大激增

昭和十二年에잇서서의 棉實收高를調査하여보면 作付反別은前年에比하야 若干의減少를 示하엿스나 發芽生育、開花結棉及開絮의各期를 通하야 極히適順한 氣象의 恩澤을바든結果 一部에서는 旱魃病害虫等의 被害가잇섯슴에도不拘하고 全般을通하야 極히 良好한經過로 이에奬勵以來未曾有의 豊作을現出함에 이르럿다

卽 本年度作付反別은 陸地棉十七萬五千五十九町九反步 在來棉四萬八千百十一町四反步、合計二十二萬三千百七十一町三反步로 其反當收量 陸地棉百十四斤 在來棉八十三斤 平均百八斤、總收穫高는 陸地棉二億四十二萬二百九十二斤 在來棉三千九百八十六萬八千百七十二斤 合計二億四千二十八萬八千四百六十四斤이다 이것을 前年에對比하면 作付反別에잇서서 陸地棉은 一萬八百二十四町四反步(六、五%)를 增加하엿스나 在來棉은 一萬六千二百三十九町六反步(二五、二%)의 減으로 合計에잇서서 五千四百十五町二反步(二、三%)의 減少를招來하엿다 그런데 右在來棉의作付反別減少는 主로平安南北兩道에서 實態面積을 調査한結果 從來에잇서서 統計의 誤謬를是正함에 起因한것이다 收穫高에잇서서는 陸地棉 一億一千百二萬七千八百十八斤(一二四%)의增、在來棉 八百十一萬四千五百六十六斤(一七%)의減、一億三百九十一萬三千二百五十二斤 (七五%)의增加를 示하얏다 또이것을最近 五個年平均(最近에잇서서大凶作인 昭和十一年을 除한五個年)에 比하면 作付反別三萬六千八百六十町步(一九、八%)收穫高 八千六十一萬三百三十二斤(五〇、四%)反當收量 二十二斤(二五%)의 增加를 示하고또獎勵以來의 最高記錄인 昭和十年의生産高 二億一千三百七十四萬八千九百六十七斤에 對比하여도 實로二千六百五十三萬九千四百九十七斤(一二、四%)의 增加로서 客年年初以來 爲替管理의 强化或은『輸出品等에關한臨時措置法』의施行等에 依하야 棉花의輸入이極度로 制限되여 本邦棉業界空前의 棉飢饉에 遭遇한 此時에 其緩和에多大한 貢獻이잇섯다

北支棉輸入 極力許可 ◇市勢도昂騰

北支棉의輸入에對하야서는 總督府의本年부터의 輸入許可分만도 陸地棉이 四萬七千괴를 製綿用棉花가 一萬괴를에達하고잇는데 이것과爲替管理法의關係는 中國聯銀과 鮮銀의 業務協定(兩銀行券의 交換)에依하야 自由로 鮮銀券으로써 買付할수잇스므로 資金의海外逃避로될수업고 總督府로서는 北支棉의輸入에對하야서는 極力許可할方針이다 이리하야最近北支棉에對한買氣가集中하므로 棉市勢의昂騰을招來하고 잇다 品質이不良함에도不拘하고、北支棉이五十五圓가량으로 米棉보다 五圓가량의割高이고 朝鮮棉보다는 三圓가량의 低價를 보이고 잇다

硫安增産보다는 一般肥料增産必要 ◇…尾崎農務課技師歸任談

肥料調整協議會에 出席키爲하야 渡東中이든 農務課尾崎技師는 十日『아까쓰기』로 歸任하엿는데 다음과가티말한다 會議는主로 消費統制의 問題이엿는데 朝鮮으로서는 임이實施中으로會議의結果 特히 行할만한것이업다

農林省은 硫安增産外에 低價輸入을 極力主張하고잇는데 內外地를 通하야 相當量의 硫安이 來年度에 持越된다는것이 一般出席者의 意見이엿고 이에反하야 燐鑛石은 二割以上加重는四割程度制限을 바드므로 內外地共히 十一年度의 消費量까지節約하기로 決定하엿다 硫安만增産한다는것은 어떤가 생각하는바이다 只今議會提出準備中인製造會社法案에 對하야서도 硫安뿐만아니라 一般肥料製造會社로 되리라고 생각하는데 이點은特히나도 主張하여두엇다 硫安增産法案은 內地만을 對象으로하고잇스나 實際로實行하게되면 朝鮮에分工場을 設立하게되는것이 맛당할것이다 鴨綠江水電의 電力으로나 石炭으로나 朝鮮이良好한 條件을가지고잇다 內鮮滿을通하야 配給區域을 協定할必要는充分하다 滿化는 只今멀리北海道로보내고잇는 不利한 立場에잇스므로 特히其主張이强하다 來肥料年度부터는 꼭實現시키지안허서는 아니될 受渡價格에對하여서도 協議를 行하엿는데 來年度부터는 內鮮共히레일一本으로 協定이成立되엿다

朝窒의硫安 臺灣移出禁止

臺灣은 肥料統制가 實施되여잇지안흠으로 最近硫安市價의 昂騰을 招來하야 이미內地로부터 八萬噸을 移入하기로 協定이 成立되엿는데 朝窒에서도 貨車不足에 依하야 朝鮮內配給이 困難한것 朝鮮內硫安은 相當한剩餘가 豫想되는것 이미在庫가 充滿하야 朝窒倉庫에 餘力이 업는것等을 理由로 五萬噸의 硫安을 臺灣에 移出한다는말이 傳하는데 그러면 臺灣은供給過剩을 生하야 當然價格이崩落하야 當地業者에 打擊을 줄것은 勿論 朝窒로서도 그影響은 免키어렵다고 보는데 總督府로서는 船腹이 不足한關係上 五萬噸의 輸送이 果然可能한지 疑問視되여잇는데 이것은 朝鮮內 硫安의 供給不足을 招來할 念慮가잇고 또 어러한念慮가업다하드래도 臺灣에서 持越하는것보다는 朝鮮의 來年度需要에 備할것이라는 見解를가지고 不遠 野口社長과 懇談케되엿다고 本問題는 日窒側으로부터 計畫될것으로 野口氏와의 懇談에依하야 圓滿한解決을 보리라고 豫想되는데 萬若解決을 못보는 境遇에는 總督府로서는 統制法에依한 移出入許可規定을 發動하여서라도 斷然 이를阻止하고 朝鮮內供給을 確保할것이라고한다

中國聯合準備銀行

(寫眞은 中國聯合準備銀行紙幣 上은百元下는 一元)

明朗北支의 財界心臟이라고도할 中國聯合準備銀行이 드되여 十日부터 開業하게되엿다 北支의 中央銀行으로 紙幣의發行權을 統一하고 通貨金融의安全을 圖謀하는同時에 日滿支圓『뿔럭』의 完全한形成을爲하야 新紙幣의 對外價値를 日本圓에 結付하야 其等價維持를 確實히 遂行하려고하는것이 新銀行의 大使命이다。 지금까지 北支에는 國民政府에依하야 紙幣發行權을認定받고잇든 中央、中國、交通、河北省等의 銀行이 各各紙幣를發行하야 其總額은 約二億六千萬圓에 達하엿섯는데 今番의 新銀行開業에 依하야 其雜多한 紙幣가 全部新紙幣와 交換되여 統一되게되는것이다

더욱이 開業과同時에 곳全部를 交換한다는것은 至難한일이므로 暫行的으로 其期間을定하고 中央銀行券은 三個月 中國、交通、河北省等의 銀行券은 向一個年間 通用하게하야 其期間內에 新紙幣와 交換을 要求하는 境遇에는 一元을 一元으로『파ー』의 交換을 許容하게되여잇다。

×

新銀行의 資本은 五千萬元으로 그半額 二千五百萬元을拂込하얏는데 中國臨時政府가 其半額인 一千二百五十萬元을 引受하고 殘半額은 新銀行의 加盟銀行이된 中國、交通、河北省、大陸、金城、鹽業、中南、冀東의 支那側 八銀行이 各各 應分의 分擔拂込을 引受하엿다 加盟銀行이 出資하고잇는 點은 米國의 中央銀行의 制度에 類似한 點이엇다 또新銀行은 新紙幣의 對外價値를 日本圓과의 等價를 維持하는 重大任務가잇스므로 어에對하야서는 日本의有力銀行十五行이 爲替資金으로서 一億圓의 『크레딧』 設定에 應하게되여 銀行團側에서는 七日正式으로 受諾을 決定하얏다。 新銀行이 對外的으로 支拂을要하는 境遇에는 이資金의 運用에依하야 決濟하면 될것으로 輸入超過가되드래도 銀을 現送치안코 一圓一元의 『파ー』를 維持할수가잇는것이다。 또 新紙幣發行의 準備가될것은 北京과天津에잇는 約六千萬元의 現銀이 새로히 設立된 現銀保管委員會에 嚴重히保管되여 發行準備의 第一線의 役割을다하고 其他外國通貨와 對外債權과 同時에 紙幣發行額의 百分의 四〇의 準備를 하게되엿스며 其基礎는 十分堅實을 자랑할수잇는것이므로 日本銀行團의 支援과 相俟하야 新銀行의紙幣는 더욱더욱 信用을 昂高히할것이다。

北支經濟開發은 通貨金融의統一安定에 依하야 이에 新生面을 打開하고 光輝잇는 皇軍의戰果는 드되여 經濟的으로도 八千萬民衆에게 安堵와 向上의 새로운光明을 賦與하는것이될것이다。

×

新銀行의 發行紙幣는 一元、五元、十元、百元의 四種이다 百元紙幣의 表面에잇는 人物은 黃帝로 帝는支那上古의天子로 五帝의一人、百姓을 거느리여 西方으로부터 黃河에와서 暴虐을平定하고 北方으로부터의 侵入軍을 擊破하고 皇帝가되여 官制를 整頓하고 支那文明의端緖를 이르키어 光輝 여러다는 傳說中의 王이나 예날부터 漢民族의祖先으로서 仰慕를받고잇다。

道別出荷組合과 統轄機關必要

滿洲北支의 市場을目標로 朝鮮産品의 大量輸出을 促進키爲하야 五月에滿洲、十月에는北支에 各各見本市를 開催하는것은 旣報한바로 이와同時에 出荷組合의結成은 焦眉의急務로보인다 目下開催中의 朝鮮見本市의 成績에 徵하드래도 드되어出荷組合이各道別로 組織될氣運이 釀成되여 不遠實現하게되엿는데 此等의出荷組合은 各業者를 一括한 道別組織에머물러 이를 全朝鮮的으로 統轄하는 聯合會와 가튼것은 아직 具體化함에이르지못하엿다 그러나 道別組合이 成立되면 當然話題에오를 問題이고 全朝鮮的組合을 組織하면 重要輸出品別로 組織치안코는 其活動을 阻害할念慮도잇고 如何한形態에 잇서서 形式할것인가 總督府側에서는 目下其具體案을 研究中이라한다

米日爲替續落

米日爲替는 近日保合을繼續하고잇섯는데 一兩日前부터 俄然軟弱에入하야 八日入電二十九弗十四仙이 九日二十二仙、十日다시八仙、다시十一日入電은三仙으로 續落하고 株式市場을비롯하야 一般財界로부터 이米日爲替續落의 動搖는 注目되여잇다

淸津埠頭서도兌換

內地行旅客의 便利를 圖謀키爲하야 淸津埠頭船客待合所內에 朝鮮銀行의 손에依하야 朝鮮銀行券及滿洲國幣와 日本銀行券의 兌換을行하게되여 十一日부터事務를開始하엿다한다

京城勞銀昂騰

鮮銀調査=解氷實需期를마지한 京城勞動賃銀은 一月에들자마자 俄然上昇傾向을 示하고 一月中의 指數는 一八一、三三포인트로 前年同期에 比較하야 一三、三九포인트의 各職總騰貴이다 業種別로보면 低落은 一業도업고 騰貴는 瓦職、煉瓦職、石工、鍛冶職、井戶職의 各業이고 其他는 保合이다

株式 畢竟下放 暴落

今日의市勢(十一日)

前場崩落

國家總動員法案、議會解散念慮、政局不安、重要商品低落等 環境不良으로 市勢는結局下放되어 鐘紡이先驅로 二百七十二圓丁에까지暴落되고 東新도百六十六圓丁 大新九十三圓二十錢 滿重八十七圓十錢、朝新四十圓丁에不勢이다가 大引은 鐘紡四圓丁 東新六圓六十錢 滿重七圓二十錢 大新三圓四十錢 朝新四十圓二十錢이엇다

後場續落

烟最高指揮官의長期作戰決意表明을 重視하며 後場은 東新百六十六圓六十錢 鐘紡二百七十四圓十錢 朝取九十九圓丁 朝新四十圓十錢에 一息寄後 落潮繼續되어 全面的惡化이엇다

鐘紡暴落

綜合閑散裡에 不勢이던 市勢는 畢竟今前場에 至하야 鐘紡부터暴落되엇다 東京은 二百七十二圓七十錢 大新三圓三十錢 當地二圓丁에 飛落되어 全面的으로下放을 告하얏는데 重要商品低가 影響되고 增發失望까지겹처서 政局不安의 暗影으로 二百七十圓까지 危殆한지경이엇다 東新은 六圓臺로 比較的下落이기는하나 이러케 飜弄이생긴以上『閑散에賣하다』는말도 適用안되고 此邊一段賣込을 거다리는수박게업게되엿다

突込賣가必要

今前場에突入어엇스나 後場은 더떠러지든지 逆으로急反撥을보이든지 動해야할것인데 二時頃까지는 떠러진채로 一息商狀어다가 突込賣를 斷行하얏다 이러케『야꾸가네깨나이』하는 까닭에 정말分岐는 前途한感이 不無하얏고 活力잇는 新材料가登場치안으면 容易히上進도 바라기어려운 形勢이엇다 弱氣로서는『議會끗난後上市勢』가잇슬가 怯내어現實不良이면서도自信잇는行動을 警戒코잇고 强氣로서는『議會만지나면……』을은근히기다리고잇는바 이러다가는 惡性肺患市勢로될 念慮가不無하얏다

國債不勢 金融事情에는何等憂慮

할것이업스나 議會를 念慮하는 人氣로 依然한것이잇서서 株式의 氣崩商狀에 追隨하야 人氣는厭迫되여不勢이고 甲號第二回五分 一回四分은 五錢의 引弛를 示하고 外貨價와 佛貨도 十錢低 米貨六分半三十錢低五分半五十五錢低로 一齊히 低落하얏다

甲號四分一〇二、八〇 一回四分一〇二、一五 二回四分一〇二、一五 十九年物一〇二、五〇 二十八年物九八、三〇 佛貨四分一九七、一〇

後場低迷

後場은 三十二圓四十六錢으로 場을始한後 阪地三十七錢인 小阪와 小口側利喰念으로 五十錢으로 一振하엿스나 阪神漸軟인 廿九錢을 挾하자再次 軟化하야 當分은九十錢 中心十錢先은 四十三錢까지押下되엿다가 結局阪地三十一錢과共히 五十錢에止揚하다

期米 殘米增加 崩落

前場急落

昨後場東阪低止와共히 奔落裡에 場을止한 當市場은今朝에 入하야 三月一日現在殘存米 一回發表分 數量增加로大阪初付 九丁低인 五圓三十三錢을 操하고 當은二圓臺割인 一圓九十一錢中은 十二丁瓦落인二圓十七錢先은 十三丁 急落인

全體殘米量은 增加가確實?

十日로써 殘存米量發表를開始한 三月一日現在 殘存米量은 第一回福島縣外十一地方分은 千四百四十五萬二千六百七十六石으로 前年同期에比하야 十四萬六千五百十三石增加라고한다 勿論第一回分만을가지고 全體量을 忖度키는 極難한事實이나 最終發表를待하야 그全貌를 確知할것이나 然이나 적어도强氣側이 期待하든바와如한 減少擧으로써 推測한다면 一割分부터減少를보할것인데 實地는不然하야 反對로增加하는氣味가確實하여가는推勢이며 비록增加는 疑問이라하더래도 昨年同期와大同小異한 數字일것이라는것이 一般的觀察인것갓다 그러타하면 過去新穀發會當時부터數日前까지 一路上向하야 中間端境期의 市勢를내인만큼 減少時勢는 이미 出盡하엿슬뿐아니라 도리여 過買한氣味가 잇는터이라 期待背馳를 根據로한 整理

三次買上問題

殘存米에 對한 强氣의 期待는 背馳된 形便에 노혀잇거니와 이제 또한가지 關心을끄는것은 現下의 材料로는 三次買上問題인바 此亦 近日에 至하야 매우 그期待에는 幾多의 疑問符가 隨伴되어가는것갓다 卽 非常時局下의 企劃政策의 重大性에 鑑하야 政府로서는 반드시 四百五十萬石內外의 所有量으로는 不充分하므로 買上斷行할것을 期待하는바이나 此는 理想論이오 實際에잇서서는 現政府에 有馬農相等은 出廻調節買上은 小農保護上不可避이지만 今으로論하면 小農은 거의全部持米가업고 도리어 買入消費를 하게되는地이니 지금買上을한다면 此는 大農과 思惑側商人을 利함에 不過하며 又況大衆消費層을 괴롭게하는것이라는 意思표시가잇섯다 그리고 若三次買上을 實施할것가트면 二回買上米納入終了即時로 發表가잇슬것인데 于今것此의 發表가업슴을보면 時季도 時季러니와 政府의 意向는 別로 存在한것가트니 三次買上도 究竟强氣側의 空想에 不過할것갓다는 見解가 有力化함을 보더래도 期必키難하니 於此放彼間 市勢는 向日二十三圓近傍値頃이 目先小天井일것갓다고云謂도는바果如何

市場六感

㊑……자긋지긋한不安이畢竟暴落을誘致 ▲根本的으로 大勢를悲觀할것은 업드래도 時局의前途가 難測이니 株를買할餘裕가업는터이라 買渡는當然 ▲前月下旬부터 不知中整理되엿스니 今前場의突込으로써 下市勢는더업슬것도가트나 肺患的不勢로 되엇다가는큰일 ▲轉換期는果何時? ▲買玉을投할가 좀더견디어보느냐 高日步重壓까지 겹친强氣의苦心은적지안흔것

㊎……殘存米發表는 第一回分에 十四萬六千五百餘石의增加로써 强氣豫想과는 第一步부터 背馳되여나간다 ▲勿論二回三回의 發表를 보기前으로 全貌를 確知할수업지만 都大體 前日硬派의 期待는 너무지나친 期待이엇든만큼 當然한歸結 ▲지금것 買賣能時代로 時流에순응하고 順航하든買方의 冷水三斗時代가 展開되라는가? ▲朝鮮米殘存量은 凶作後 早喰이 相當하엿다하드라도 無前大豐이엇든만큼 減少는疑問? ▲그러고보면 需給의 不圓滑은 解消되엿스니 端境期에올나도 當分間은 實米壓迫도 難免일듯 ▲여기에 三次買上까지 流産을본다면 買方은 腹背受難格이니 安心難? ▲今次崩落이 反動低와 次買側의 整理投이면 좀더市勢崩落은持續될듯?…。

正米 目標喪失 反落

京城反落

在米一次發表의 期待相違로 期正米共히 一轉大反落을 示하엿는데 依然한內注不振에 商談도 小口에限定되여잇고 此邊人氣는在米의 全貌待現狀어다

仁川反落

在米發表初日은 意外의 增加로 滿庫의米量 定期에 保險繫하고잇는 大口所持米側은 몰라도 群地나地場小口

木浦軟化

昨夕發表된 存米第一次公表는 意外에도 期待에어그러저 곳各地期米의 一齊大下放이되고 市中人氣도豫測相違로 挫折되엿다 一段高價必至를豫想하든 强氣所持側도多少失望한모양으로 벌서小口側의賣急으로 市勢는一、二十錢 賣叩하얏고 一般으로 多少賣出豫想되여 第一目標를喪失한 氣味가되엿다 ㊂三等三一、一〇 四等三一、八〇、一等白米一三、〇〇

群山暴落

殘存米第一次發表初日의 今日賣買는 賣方共히 激減의 豫想이어그러저서 產地强硬도 자취를감조고 正租도五毛低를 報하고 廻米十九輛을示하엿는데 定期의二十丁大下放後二日間의 發表를보기까지에는 買氣도업서지고 市中人氣는挫折되여 市勢二十錢乃至三十錢의 暴落을演하얏다 ◎銀坊主三等三一、七〇 一等白米一三、一〇

大邱保合

在米第一次發表가期待에어그러저 增加하엿스므로 賣方一般이 軟調唱을 示하엿는데 持米側이 在米全貌待見로 强硬高唱을繼續하기때문에 市勢는 崩落치안코期米反落에 反하야 超然保合을示하고잇다 ◎穀良三等三一、六〇 四等三一、四〇 一等白米一三、〇〇

釜山小覇

市中實物稍少로 當地持米側도 比較的强硬하고잇고 一方賣方도 一次殘存米의 增加를보고 買付치안어 結局不賣不買의 閑散場面이되여 市勢는淸算軟化에 小動商狀을 보히고잇다 ◎穀良三等三一、五〇 四等三一、三〇 一等白米一三、二〇

所持側이 모다强硬하야 定期의 一齊反落과 內地入荷 一段低値指標외에 相俟하야 市勢는二十錢의 反落을演하얏다 ◎銀坊主三等三一、五五 四等三一、三五 穀良三等三一、七五 四等三一、五五 一等白米 一三、一五

今日財界 十一日

◆米 (單位錢)	今日後止	比前日後止
仁川期米先限	三二九	一二低
大阪期米先限	三五六	一三六低
	今日	比前日
京城 ㊂三等米一石	三三五	二〇低
白米百斤(一等)	三三〇	不變
正租(仁川)一等	九錢四厘五	

◆株 (單位十錢)	今日後場	比前日後止
朝新	四〇二	二低
東新	一六六六	一・二低
鐘新	二四一	二・九低

◆商品 (先限單位錢)	今日後止	比前日後止
大阪三品 綿絲	三九九〇	一三〇低
砂糖	三三〇	四低

朝取期米取組內容

	賣方	買方
當限	[illegible]	[illegible]
中限	[illegible]	[illegible]
先限	[illegible]	[illegible]

海外經濟 十日

[illegible]	[illegible]	[illegible]

銀行券 十日

◆朝鮮銀行券◆ [illegible]
◆日本銀行券◆ [illegible]

金利

◆東京金利◆ [illegible]
◆大阪金利◆ [illegible]

金銀價

◆京城市中金銀價◆ [illegible]
◆東京金銀價◆ [illegible]

對外爲替

[illegible]

正米

◆京城正米◆ [illegible]
◆仁川正米◆ [illegible]
◆大阪正米標準價◆ [illegible]

正租

[illegible]

雜穀

◆京城雜穀◆ [illegible]
◆仁川雜穀◆ [illegible]

綿糸布

◆京城綿糸布市價◆ [illegible]

滿洲商況

◆大連特產市價◆ [illegible]

鰯油粕・麥粉

◆阪神鰯粕◆ [illegible]
◆阪神鰯油◆ [illegible]
◆日本麥粉市價◆ [illegible]

株式

◆朝取短期◆ [illegible]
◆朝取短期賣買高◆ [illegible]
◆東京短期取組◆ [illegible]
◆東京現株◆ [illegible]
◆大阪短期◆ [illegible]
◆大阪短期取組◆ [illegible]
◆實定代引日步◆ [illegible]

期米

◆朝取期米賣買高◆ [illegible]
◆大邱期米◆ [illegible]
◆朝取期米◆ [illegible]
◆木浦期米◆ [illegible]
◆群山期米◆ [illegible]
◆釜山期米◆ [illegible]
◆大阪期米◆ [illegible]
◆大阪期米取組◆ [illegible]
◆東京期米◆ [illegible]
◆日本各地期米◆ [illegible]

綿糸

◆大阪綿糸◆ [illegible]

棉花

◆大阪棉花◆ [illegible]

人絹

◆各地人絹◆ [illegible]

生糸

◆橫濱生糸◆ [illegible]

砂糖

◆大阪砂糖◆ [illegible]
◆東京砂糖◆ [illegible]

京城物價 (十一日)

◆白米(斤、單位錢) ◆燃料(總單位錢) ◆肥料(一〇貫、單位錢) ◆紙物(單位錢) ◆京城建築材料會公定都賣價 ◆洋灰 ◆鐵物(單位錢) ◆海產物(單位錢) ◆染料(斤、單位錢) ◆塗料(單位錢) ◆木材 ◆本網 ◆人絹 ◆毛絲 ◆牛皮

[illegible]

朝鮮取引所取引員證券取引員 明治證券 社長 金貴鉉 京城代表電話本局②四一六七 顧客本位 眞實第一

期米 東 趙俊鎬取引店 仁川海岸町三丁目 電話 一九六一 六五八 三九六

株式 期米 玉 京城黃金町 仁川本町 マルタマ取引店

期米 盈 康益夏 仁川